京城日報
夕刊
發行所 京城府太平通一丁目 京城日報社
十月四日(日)

寄贈 11.10.7 帝國圖書館

鮮産代表銘酒
巴酒造合資會社

秋深き國境

和やかな筏流し・銃の音

"大刀會匪や匪賊が跳る筏流しのアリナレに今日もきこゆる銃の音"國境警備第一線の人たちが作つた白頭山ぶしです國境を想はせる實感そのものだ。

鴨緑江の流域ではすでに晩秋だ、朝夕の冷氣は冬を思はせる、紅葉は霜にうたれて眞紅を增し、わくら葉は群れ雀のやうに舞つてくる。

流す筏も、帆あげた船も申合せたやうに朝鮮側の方を通つて行く、部落の下に筏がつくと、何のことわりもなしに鮮滿人の淫靡場だ、それをたのしい、なつかしいものとして大きな黑パンを頰張りながら眺めてゐる。

この平和な静けさを破つて何所からか銃の音が聞えてくる。

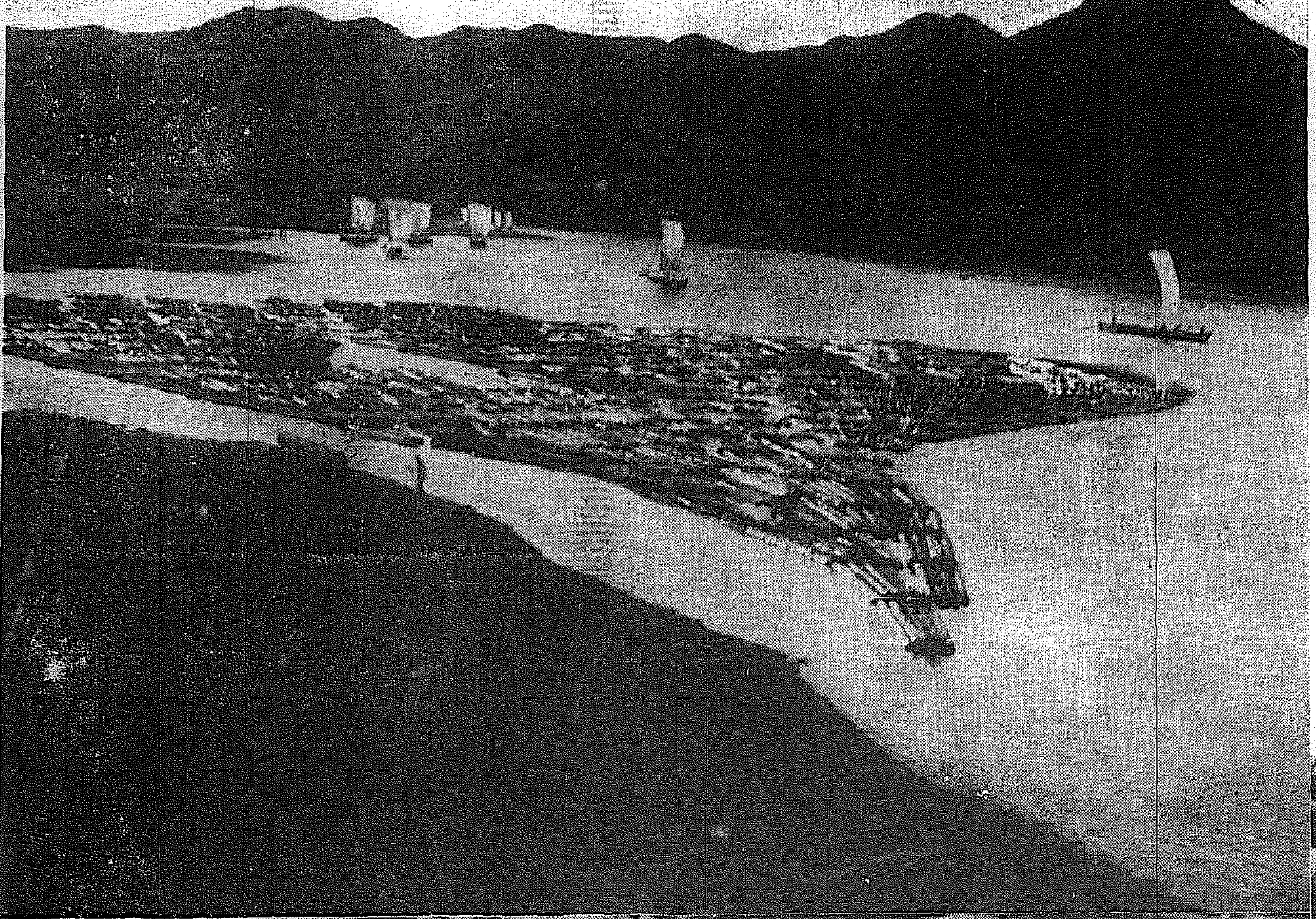

御守殿模様 (63)

邦枝完二作　神保朋世畫

夢道(九)

庭が薄暗いまでにしんとした座敷の中に、渾身を慄ひながら蹲まつてゐる庄吉を囲んで、お滿お篠の二人の侍女は、手に小箱と線香を持つたまま控へてゐた。

そこから少し離れた眼隠しには、湖心の美しさに澄み切つた眼を据ゑて、近姫がじつと庄吉を見守つてゐたが、その眼の底にはぞつとするやうな冷笑の影が、更に冷たく動いてゐるのがはつきり讀まれた。

「庄吉。」

近姫の聲は低かつた。

「はい。」

「そなた、よくもわらはを欺うたな。」

「と、とんでもないことでございます。手前は決してお姫様を……。」

「いや〳〵、もはやどのやうに言ひわけせうとも、わらはの耳には這入らぬぞ。……これ篠、用意のものを進う。」

「はい。」

待つてゐましたとばかり、お篠はあわてゝ立上ると、小箱の中から龍脳大の艾を摘み出して、素速く庄吉の背後に廻つた。と線香を持つたお滿が抜かさずその後を追つた。

「どちら、おすゑいたします」

「背中ちや。……もそつと大きいのがよいぞ」

「はい。それでは一つ分くらゐ、一度におすゑいたしませうか」

「おゝそれがよい。」

お篠もお滿も、こゝぞと思ひ切つたのであらう。忽ち庄吉の女のやうに痩せりした襟脇を摑むと、力まかせに上から、その肌へ押へ付けた。

「た、なにをなさいます」

「姫君様のおひつけ。お騒ぎ遊ばすと却つて熱うございますぞえ。」

「あつ熱い。熱うございます。どうぞ姫君様、お赦し遊ばして。……熱い。これは熱くて辛抱がなりかねます。」

が、鮮魚のやうに悶へ苦しむ庄吉をじつと見守つた近姫は、次第に心が晴れやかになつて来たのであらう。今まで眉宇の間に漂い影を宿してゐた憂鬱な色はいつか消えて、いかにも滿足気な顔色と變つて行つた。

「これ篠。今度は臍へすゑて見や。」

「えッ、臍でござりまするか。」

さすがに侍女は眉をひそめた。

「大事ない。すゑよと申したら、すゑやいのう。わらはに反いたそのやうな男は、もはや可愛くも何んともない。猶豫をせずに選うしやらぬか。」

「はい。」

かうまでいはれては一瞬も主命の雅止められないのを承知してゐるお篠は、いまは不憫さも忘れた無表情になつて、忽ち鉛指程の灸を、庄吉の臍目にすゑはじめた。

「あッ、あんまりでございます。……どうか姫君様、お赦しなすつて下さいまし。」

「えゝうるさい。これや滿、庄吉の口を塞げや。」

「かしこまりました。」

身を悶へての庄吉の悲鳴も、忽ちお滿の嵌めた猿轡によつて途絶えてしまつた。

しかもこの時廊下を踏む静かな足音が、次第に近附いて来るのを知つた。これを聞くと同時に顔を見合せた二人の侍女は、どちらが先ともなしに壁際にあつた金屏風に手を掛けると、慌てゝ庄吉の周囲に引き廻してしまつた。

「御免下さりませ。」

さわやかな聲と共に襖がすつと開いて、そこに現れたのは本丸の御中老釆村だつた。

「おゝ釆村。……」

近姫の聲は思はず弾んだ。

「何んぞわらはに用があつてか。」

「はい、取急きお耳に入れたいことがございまして、罷りいでましてございます。」

さう云ひながら釆村の視線は、ぐつと屏風の方に移つた。

舶來に優る

國産 家庭藥 アースタムの大懸賞

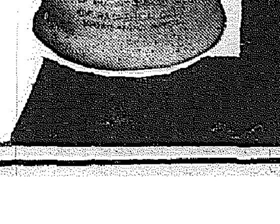

何故優るか！

躍進日本はどこまでも、世界に誇ることの出來る商品を發賣せなければなりません。

それにはハッキリした特長があつて舶來品に比較すれば一目瞭然、とゝだと肯づける點が第一であります。

アースタムはその點に於て世界無比の國産純良製劑拾餘種に更に弊社研究所發見の獨特な殺菌力絶大なる植物性藥等何れも一粒選りの優秀藥劑に化粧料が綜合せられてゐますから、美粧、殺菌、浸透、止痛、消熱、鎭痒等皮膚の保健、お肌の美化、名實共に舶來を凌ぐ國産家庭藥でありますから精々御愛用をお願ひいたします。

効力本位

切傷　火傷　なまづ　ち
打傷　關節炎　霜燒　化粧下
靴ずれ　水虫　神經痛　髭剃
毒虫　たむし　肩コリ　あれ性

價 20 30 60 1・20

全國藥店・化粧品店・百貨店藥部にあり

課題

一、アースタムはどこの國の製品ですか？
(答) ○產です (○の中へ一字入れて下さい)
二、アースタムは何に効きましたか？
三、この廣告を御覽の新聞名
四、あなたの御住所・御氏名

以上の四課題をアースタムの外函(二十錢以上)の裏面に明記し、封筒に入れ十五錢迄三錢切手を貼つて左記へお送り下さい(用紙は選ばず、郵税不足は無効)

締切 昭和十一年十一月末日 (正解者多數の場合は嚴正抽籤)

送り先 兵庫縣赤穗郡坂越町 木村製藥所サービス係

お買まめの販賣店でも親切にお取次致します

A賞 壹百名様
イ 大丸特製西陣紙物 二十名
ロ 尚美堂美術置時計 十名
ハ 尚美堂寳石入金指環 十名
ニ 尚美堂クローム側腕時計 十名
ホ 輪島製重箱一組 十五名
ヘ 輪島製卷煙草セット一組 十五名
ト ベビーミノルタ寫眞機 十名
チ 月桂冠印醤油(四斗樽) 十名

B賞 貳百名様
イ 紳士持ベンベルグ絹絲ハンカチーフ 半打
ロ 婦人持ベンベルグ絹絲ハンカチーフ 半打

C賞 五百名様 調味料旭味五十瓦入

D賞 千名様 萬古ペンシル

颱風狂ふ大演習地

大元帥陛下野外御統監御取止め

暴風雨を衝く兩軍將兵

【札幌電話】大演習地方は四日未明より颱風襲來し午前七時頃風速十六米に、烈風豪雨を伴ひ益々強まりつゝあるので大元帥陛下の御統監について午前八時半統監部において愼重協議の結果、鹵簿列車が危險のため御中止あらせられることに決定 陛下には終日大本營にて御統監遊ばされる由に承る

【千歳電話】天皇陛下には野外御統監御取止めのため閑院參謀總長宮殿下が御代理として現地御統監あらせられることに御決定、南北兩軍將兵は風速十米の暴風雨を衝いて[illegible]、演習御參加の秩父宮、[illegible]兩殿下にも他の將兵と御同樣に從軍御精勵あらせられてゐる

兵八名生埋め

六名救出、二名は絶望狀態

【札幌電話】四日午前八時頃[illegible]千歳郡千歳村北方八日において[illegible]兵八名が[illegible]生埋めとなり直ちに救出したが[illegible]六名は救出したが二名は絶望狀態である[illegible]

北海道全道 電信電話不通

【札幌電話】四日朝來北海道全道を襲つた十七米の颱風は[illegible]電信電話も、本道間をはじめ道內各地いづれも不通となりわづかに[illegible]大本營北大總部構內においては[illegible]

首相と陸相 重要會見

あす大演習地で

【札幌電話】大演習陪觀のため四日札幌入りをする廣田首相と目下演習地に在る寺內陸相との間に[illegible]首相と陸相の間に[illegible]行政機構改革[illegible]

英國政府 眞意傳達

日米兩國に

【ロンドン三日同盟】イギリス政府はイギリスが支那に重大利害[illegible]關係を有するので萬一日本が支那全土[illegible]大使リンデイ氏を通じアメリカ政府に[illegible]

輸入品により國內物價牽制

佛、關稅委員會設置

【パリ三日同盟】フランスのフラン價切下げに伴ふ新通貨法は一日衆議院を通過したので[illegible]フランス經濟は新フラン建値の上に再びノーマルな運行を開始したが、政府は國內物價の不當なる騰貴防止策として物價統制のためフランス關稅委員會を設置することになり、三日官報でこれを公布した、右は國內產業と經濟的立場にある外國商品を從來よりも多量に輸入しもつて物價の不當なる騰貴を防ぐため設けられたものである[illegible]

日蘇漁業條約改訂

兩者の意見一致

【[illegible]】日蘇漁業條約[illegible]

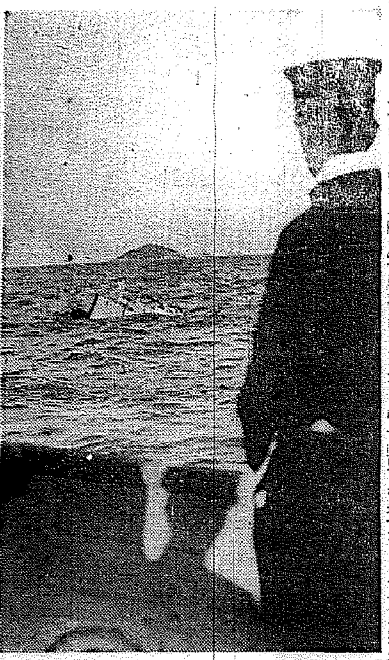

廣島丸遭難現場（向ふの島は八尾島、中央白いのが船體の破片）

沈沒船體發見

慘事を忘れた樣に

ケロリと凪いだ秋の海面

仁川沖鹿島丸遭難事件後報（現場より鳩便 中川特派員發）

四日午前七時十八分仁川沖本社[illegible]決死の搜査空しく死體はもちろん[illegible]し得ず[illegible]海林隊長以下總の[illegible]五時半水上出張所の本部に勢揃ひ[illegible]丸、[illegible]海丸に分乘、午前六時、エンヂンの音も勇ましく現場に出動した、五十九の生靈を呑んだ魔の海[illegible]

大搜査開始さる

仁川沖から鳩便[illegible]東海林[illegible]長指揮の下に出動した春[illegible]丸は德積島、紫月島、伊作島、屛風島、[illegible]靈興島、[illegible]水道、常磐丸は永宗島、新紫島、龍遊島、大舞衣島、小舞衣島、八尾島、安城丸は[illegible]島山水道、大阜島に死體の搜査を續けてゐる、[illegible]

ケロリと忘れたやうに仁川沖[illegible]憎いほどに平穩な秋の海だ[illegible]の帆をあげた朝鮮船が無數に點在してゐる、午前七時十分現場附近に至る、約二十分搜海をつゞけるうち「アッ！あつた〳〵」鹿島丸の船體の一部が波にゆられて[illegible]

爽涼の秋にをどる

體育デー第二日人出ざつと二萬

京城府主催第十一回體育デー第二日――紺碧の空にしみる爽快の秋空に惠まれたけふ四日、京城運動場に女子陸上競技、相撲、野球、庭球などスポーツ絢爛が繰り展げられた、陸上競技場は朝鮮主催の全鮮女子オリムピックに參加[illegible]相撲場は全鮮選手權大會[illegible]

スマートになる日本軍人の服裝

陸軍では目下軍服の改變について種々考案中で、具體案を得次第漸次改良される筈であるが、大體左のやうなスマートなものらしい
一、帽子は非常時色をシンボライズして戰帽を常用する
一、上衣は折襟、アウト、ポケット（幼年學校生徒の服裝に略同じ）
一、肩章は赤の台地を廢止して襟四、大きさも從來の四分の一[illegible]

蘇聯極秘裡に極東艦隊大演習

【モスコー三日同盟】ソヴエート政府は過般來極秘裡にウラジオを中心として空軍參加の下に極東艦隊の大演習を施行中であつたが三日終了した、[illegible]

滿蒙兩國代表 互に挨拶を交はす

【滿洲里三日同盟】滿洲國代表烏爾金[illegible]外蒙代表サンボー氏以下[illegible]

木更津機隊墜落す

四名行方不明…靜岡縣下で

【靜岡電話】四日午前七時頃千葉縣木更津海軍航空隊所屬飛行機が靜岡縣賀茂郡稻取村[illegible]

遭難者氏名

【東京電話】海軍省着電による遭難者氏名の判明したのは左の七名である
[illegible]

阿片を密賣

四日午後一時頃京城府西大門署[illegible]

自殺者身元

京都の呉服屋

[illegible]

見てきれい 食べておいしい 龜屋の洋生

開城へ

本社ハイキ ングの大賑ひ

【開城電話】本社主催の開城ハイキングは[illegible]四日午前七時半京城驛發ハイク臨時列車[illegible]

電線泥棒

京城府新堂町[illegible]

羅津地方大荒れ

漁船の行方不明多數

【羅津電話】[illegible]

水害義捐金

[illegible]

リンクで練習中誤つて死ぬ

[illegible]

電車と正面衝突

[illegible]

ヤンキース勝つ

【ニューヨーク三日同盟】ワールドシリーズ第三回は絕好の野球日和に惠まれ三日午後一時半より[illegible]

時進物に 朝鮮八景羊羹 各菓子店にあり

ラヂオの今晩

[illegible]

全般天氣豫報（5）

黄海道北部	北西乃至南西の風弱く晴れたり曇つたり
北南	南乃至西の風 晴
北	北乃至西の風 右同
南	南乃至西の風 後始めは晴
咸南道	右同 晴
咸北	北西乃至南西の風 晴れたり曇つたり

仁川の潮時（5）

京城地方

【今晚】晴れ【明日】晴れ一時曇り

仁川地方

【今晚】風弱く晴【明日】風弱く晴一時曇、朝は冷える

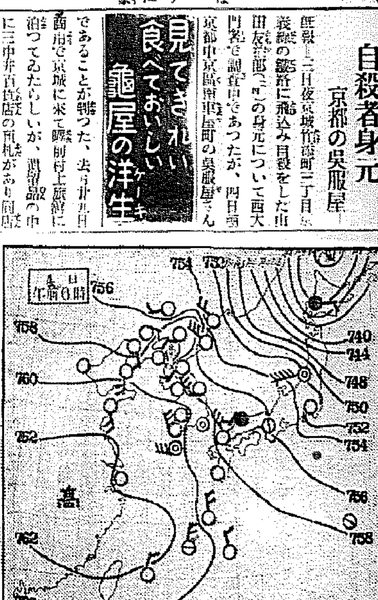

信用第一
池田の栗
おみやげ第一
池田の甘栗

場長三等獸醫正正六位勳六等若林傳治儀病氣の處本日午前八時死去仕候間此段辱知諸彥に御通知申上候
追而葬儀は來る六日午後五時新龍山東本願寺に於て相營可申候
昭和十一年十月四日
龍山牧場主 荒井初太郎

景品付賣出中
高く積んで味覺の秋に備へたり
ヒゲタ醬油

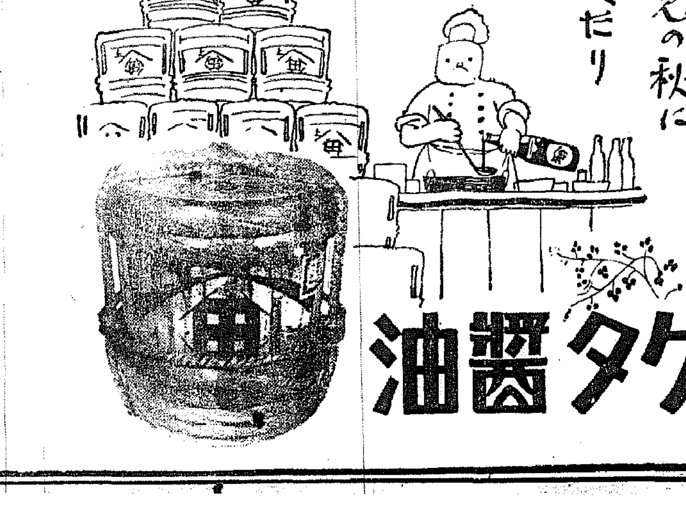

又々素晴しいヒット
あだちそ本串
各特約店が貴行きの早いのに驚いて居る名曲揃ひ！
西岡水朗・詩 古關裕而・曲 唄 音丸
となりの娘 松平晃 豆千代
戀のたそがれ 松平晃 伏見信子
松竹大船映畫化決定 博多夜船 音丸
コロムビア
製造發賣元 株式會社 日本蓄音器商會

こゝでも飲める メーズンコーヒー
全鮮有名百貨店 食料品店にあり

宮內省・陸軍・海軍・赤十字社・遞信省・病院指定御用
ラインオン純ブドー酒
內務省令日本藥局方
オーケー印ブドー酒

螫された時にすぐに附けよと持たす一瓶
◎ミツワ螢蟲液 四〇錢

覺化病院
內科 小兒科
入院隨意 普通病室及傳染病室
醫學博士 古城憲治
京城府明治町一丁目 電話本局二四番

早くも霜を孕んで 惜しや短い秋
大陸高氣壓急に忍び寄る 十月の朝鮮の氣象

【仁川電話】朝鮮の秋は極めて短かいが大體は朝晴で高山の紅葉は一時に紅葉し年中で最も爽快な季節である、十月と云へば國境の内陸や高原高台などでは最早全く冬の狀態であるが大部分は秋晴の候である

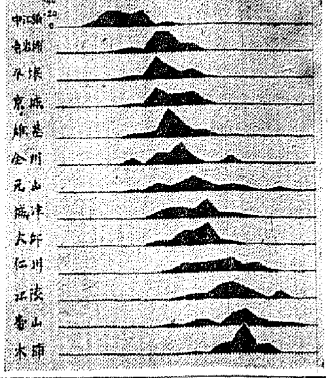

秋の氣候

大陸の氣候は普通であるが冬と夏に二大別される、冬の特徴は大陸の奥地に大高氣壓が漸く根を下して次々發達するのである

而して此の十月は大陸高氣壓が根を下し始める月であるから冬の部分に入る、朝鮮でも高地の南部地方は斯月の平均最低氣温は零度以下となり全く冬の狀態となる併し朝鮮は大陸と地續きであつても南方に細長く突出し三面海に圍まれてゐる關係上朝月は未だ頗合に暖かである

平均氣温は南鮮で十五、六度中部で十三、四度北部は十一、二度であるが獨り惠山鎭は大陸型で五、六度である

日照時數の百分率は大體六〇%乃至七〇%であつて京中西鮮地方は七〇%以上と云ふ高率振りで内地の四〇%乃至五〇%に對して如何に秋晴が多いかゞ之に依つても明らかである

降水量は十月になれば著しく少量となり月總量が僅かに五〇粍内外で漸く乾燥期に入つたことを思はせる

初霜の期日

朝鮮でも内陸の中央部では十月上旬中に海岸に近い内陸では中旬に、又海岸地方は下旬から十一月の上旬にかゝる所が多い

而してこれは平年の平均期日であつて年に依つて隨分と早晩があり稀り早過ぎて困ることも屢々である

昭和二年九月廿六日全鮮面に亘り霜が降り島々も初霜を見たことがあり、又昨年九月十四日には北部は勿論中部から全北の山間一帶に全く季節外れの初霜を見たことがある

結氷の兆

初霜による被害は作物に依つて異なるが、殊に稻作の開花時期に於ける霜は其の被害が大である、故に初霜の時期を知ることは農家にとつて可成り重大な事である

初霜の平均期日は高地帶は並温であるが平地帶は早く海岸地帶は遲れる

候鳥の去來

季節によつて去來する鳥を候鳥と云はれてゐるが、其の中で最も代表的なのは雁である

雁の飛來期日は朝鮮北部及び京畿江の下流域では例年早く九月の下旬に、南鮮地方は最も後れて十月の上旬頃となる、而して内陸は海岸に比べて激しく後れ北部及び中部の内陸では十月の下旬頃である

オリムピヤ聖火 宮崎からリレー
歡呼中に平沼團長談

【東京電話】東京驛は多數市民の大歡呼を浴びつゝオリムピック代表選手團長平沼亮三氏は感激に顔を紅潮させ語つた

永田市長や日本の二、三名がハンガリーのチックに取れた時の新聞は日本軍が敗れたのは昔から監督に歸つて自由に同調服制であつてこそ眞の實力が發揮出來る、優勝したマラソンは佐藤コーチの言ふ如く一時の空前を無視して走つた新興ジャイントマストに目を雖も立て上げることが出來たのだ

何就が、人情を受けながら先方を讃して具つたのも眞のスポーツ魂であつたからだ、四年後には東京が開催出來ると思ふオリムピックのアメリカはすりムヒヤから持つて來たらよいが來れ眞現して各國に考へられるオリムピックの運動を續けて國民レトを東京に持つて來たいと思つてゐる

第二陣 上海に到着

【上海五日同盟】オリムピック選手團第二陣男子陸上軍四十九名は澁谷總監督神田(ワドコーチ)に率ゐられ三日午後二時イタリー汽船で入港した、一行は頗る元氣で上海在留同胞の案内で當地經營館に投宿四日午後十時半上海解纜の丸ルツア號で神戸入港江七日の豫定、同船で入鄕及王正延氏に率ゐられた中華民國代表男女選手百數十名も歸國した

臨時競馬
第二日目成績

◇一回新馬一マウトク(鑄西)二分一秒2カイドウ3ツウカ▲單廿七圓複一廿四圓2廿一圓◇二回本抽ーキツコーマン(陸河)二分・七秒2チリセツセキ3ナミコシホウ▲單廿六圓複一廿一圓◇三回抽1ナニワリンプウ(鐵田)二分廿秒一2トピリユウ3ロゼンエイ▲單廿一圓複一廿一圓◇四回新馬一ケイジユウ(賣野)二分二秒一2フジゾノ3ラクエ▲單一廿一圓複一廿一圓◇五回本抽1エスセレンスト(內蛇)二分二秒一2カイセン3トミヤマ▲單廿六圓複一廿一圓◇六回本抽1チ二回複一廿一圓2ハライス(久保)一分一秒2グリーグ3ランサ▲單廿一圓◇七回抽1アイコク(鋼田)一分二秒2トーコクスト3オリンピツク▲單廿一圓複一廿一圓◇八回新馬1コハ(内)二分三秒2トンカイ3チイニンガド▲單廿一圓複一廿一圓◇九回抽1ナシカ2ヘノマルソヒ3ダイニウソリ▲單廿一圓◇十回本抽1コマ(鐵田)二分三秒2コヒメ3マンコシ▲單廿八圓◇十一回抽1コカヤマ(鑄西)二分六秒2ヒノマルノハタ3マツシマホテル▲單廿一圓複1廿1圓2廿一圓◇十二回抽1口3ニミリート▲單廿一圓◇十三回抽1ワクチドリ(池ノ平)二分一秒一2クラッケヒ1ロ3エミリート▲單廿一圓◇十三回抽ーシチツク(川崎)二分六秒二2ヤクエ3ロビンアラシ▲單廿一圓複一廿一圓2廿四圓◇十四回特1ソレンドリ(中川)二分二秒2スプレンホーブ3キヤツ▲單廿二圓▲賞等賞券總額八萬五千五百圓

九月の京城 火事半減

九月中京城の火災度數は四件四件、一件六九件、前年九月の六件比して五一八件を減じ損害も價額も一萬一千圓の増加を示した

次に本年九月末迄の火災數は一一六回で前年同期一五一回に比し三五件、二二、三一九圓の減少となつたが同期に於て事故したのは所謂代燃の火の使用を嚴しく取締つた結果で今の非常に嚴しい警戒が反映してゐるものと見られる

本社正副社長 就任祝賀會
春秋會、廿一日會主催 照母木遞相も列席

【東京支社發】親賓關人たる高田知一郎、御手洗辰雄兩氏がわが京城日報の社長、副社長に就任したことは新聞界、政界を問はず新聞人として遍く祝福されてゐるが、これを機會に東京の政界、新聞界に非常なる名聲ある春秋會廿一日會の手から離れつゝあつて組織する春秋會および前下院役員によつて結成されてゐる廿一日會では共同主催で去る二十九日正午帝國ホテルに於いて高田、御手洗兩氏就任祝賀會を開催した、參會者は

元中外商業新報社長の築田欽次郎氏、光永星郎電通社長、岩永同盟社長、緒方東朝主筆、岡崎東日主幹の諸氏を始め報知新聞の三木、廣田、阿部、松井、郡山、中外商業新報の村上氏等々現役の新聞諸氏を網羅し更に政界からは伊藤正德、山田武吉氏等言論界の長老に十余名が出席その中に賴母木遞相が春秋會員として特に同席したのが特に目立つてゐたデザートコースに入つてまづ光永氏が起ち、久しく新聞関以外の人によつて經營されてゐた京城日報が漸く純新聞人たる高田氏に委ねられた事は内地、朝鮮を問はず今日非常に喜ぶべき傾向であると祝辭を述べたのち、賴母木遞相の發言は、相識をしたのは、時は大である、若い時から同志と共に新聞事業の向上に努力しつゝあつたのが、目下の總督府がこの事業を大切に取扱つてゐるから、高田社長が奮發したら是非協力して頂いたい

と力強き言葉を述べ最後に御手洗兩氏のために立派して祝盃を擧げた、久し振りの會合のため盛況を極め何れも席を立たず雜談に入り

高田社長が答辭の中で

私は金をほしがるばかりをしてゐて金を儲けるのは今迄したことがないから皆さんの御指導を得て何とか旨くやつて行きたいと挨拶した、席上高田は昔の事を述べたのに對して高田君は新聞を離れた事がないと云つたが當時記者として政治部の少壯記者の時、當時何新聞かの出版料を使つてクロポトキンの目錄を發行したことがある、それは御大典が何分にも今になつた事があるから新聞を注目すべきが當時の高田君の決斷力は實に感服してゐる

と高田社長の決斷力を語り、つて何とか京城日報を立派にしたいと思つてゐる、京城日報が是非共國際時代の荒波を凌いで立派にやつて行きたいと思ふ、午後一時後に散會した

後藤又兵衛 (14)
大島伯鶴 演

關東へ關西へ

新大婦は、恥かしさうに、操つて臥房に入る。

又兵衛夫婦と、熊次郎も部屋に引取り、其の儘、グッスリ眠りに就いてしまつた。

スルと、夜が明けて、食事が終ると、主人の清太夫が兩人の前に出て、紙の上に金子三十兩を添へて出し、

『お蔭を以て娘も助かり、また私も助かりまして斯様な嬉しいことは御座いません。就ては、是は聊かお禮の印でございますが、お納め下されまして、お道中の間、何卒御受納を願ひます』

と、言ふ、又兵衛は、見向きもせず

『いや、寿ばるの場合、左樣なものを受けるわけには參らぬ。この金子を貰ふことは出來ん。一夜の事であつても縁者になつた人は、六右衛門も家に來ると云ひましたが、是も、何樣が禮金を呉れるで御座らう』

と、言つたから又兵衛も熊次郎の弱々しさに惚れてしまつた。間もなく六右衛門も家に來て何卒道中のお使ひ捨てにして下さるやうと言つて、是も金子三十兩を臥の上に載せて出した。

熊次郎は既に二、三年目とさつさと此の金も懷中してしまふ。是から兩人は支度をして清太夫の許を辭退いたが、又兵衛は是も何、加藤の城下へ這入るつもり。スルと途中まで來た熊次郎が、

『後藤氏、是より何處へ、お越しになされるか……』

と、訊いた。

『ウム關東から奥羽筋を經廻して見るつもりぢや、貴公は何れへ行く？』

その恩人さへ。昨夜の事は、その恩義に報いたいと思ふのでござる。それに受けるわけにはいかぬ。一

と斷ると、見てゐた長谷部が、

『後藤氏、折角、主人の出した寸志を無に致すわけでも御座らんか？ ソコで、此の金は拙者が頂戴致して道中の飯代とさして戴きます。イヤ、御主人、有難く頂戴仕る……』

と、熊次郎は、又兵衛の答へを待たずに、さつさと懷中してしまつた。

スルト、清太夫が、

『どうぞ、御滯り御道中を一日、何れ六右衛門もお禮に參ることでござりませう』

と言つて、清太夫は引退る。後で熊次郎が、

『どうも貴下は頑固で可かん！今の世の中は何事も黄金の力に依つて動く。殊に浪々中の吾々に取つては、金子程有難いものは御座らん。又當家は資産家でござる。一千兩や二千兩位ひ受けた所で、ビタとも致すものでは御座らん。只今ごさつた。大方に參るつもりでござつたが、僕中も大分重くなりましたにより、まづ道中の名所古蹟を探り、それより京の何へまゝに當分滯在を致さうつもりで……』

と、言つた。スルと又兵衛が、

『ウム、さうか、併し、一日も早くお逢ひ致し、千の許に歸つて行つたがよいぞ、飲み過して仕可かんと、念を押した。

『大丈夫！今度は、眞に改心致した』

と約束、又兵衛夫婦に別れて、熊次郎は、道を西に取り、又兵衛は東に志して行く。

……道中之つた話もなく、日を重ねて木曾路に入つて來たが、スルと茲に後藤又兵衛が、眞田幸村の郎黨猿飛佐助……之れは甲賀流の忍術を極めた豪傑で、忍術に依つて千變萬化の動きをすると云ふ人物、此の佐助と道中に於て出逢ひ、圖らずも又兵衛が試合をすることになるが、果して何れが勝利を得るか？

いよ／＼又兵衛道中記の佳境に入つて行く――

皮膚泌尿花柳病
醫學博士 渡邊晋
京城黄金町入口 日本生命裏
診察 十二時半マデ及ビ夕刻

金銀 徳 白金
京城德力
京城明治町
電話本局 1572・4037・3939 2088・3688

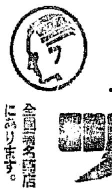

組糸の專門店 大林商店

10.5

美味 滋養 葡萄酒
赤玉ポートワイン

赤玉ポートワイン本舗

し出賣待優御家飲愛
表發籤當
當籤番號・各組共通

各位の格別の御愛顧をもちまして今回の賣出しが大盛況裡に終了しました事を厚く感謝致します　去る九月廿五日　警察新聞社　御立會の上　嚴正に抽籤致しました　當籤番号は別記の通りでムいます　景品は各等とも御希望のものお尋ねの上それぞれ拜送致します　尚等外の方へは既に味の素御屆濟　御諒承下さいませ

等	景品	當籤番號
1等	下記の内お好みのもの一種呈上 姿見鏡台……一台 座敷用机……一台 八端座蒲團五枚組……一組 純毛二枚敷毛布……一枚	446
2等	下記の内お好みのもの一種呈上 家庭用自働秤……一台 洋食器(ナイフ、フォーク、スプーン)……三客分 家庭用救急箱(薬品詰合せ)……一箱	196・721
3等	下記の内お好みのもの一種呈上 デツキチエア……一脚 家庭用大工道具(セット)……一組 ハイキングセット(三品組)一組	63・81・206・303・752
4等	下記の内お好みのもの一種呈上 電氣アイロン……一個 割烹箱……一箱 番茶器……一揃	5. 115. 283. 295. 344. 573. 652. 677. 692. 750. 765. 773. 853. 930. 955.

地方版

深刻化した 兩派の對立
全州の道議補缺戰

【全州】全州府の道議補缺選舉は既報の如く松本氏の統制敗れ遂に加藤派、松本派の對立は選舉以外に深刻化しつゝあり、此の間選舉違反の容疑などと乘出してます深刻化した折柄加藤氏運動員の要望で氏は三日道廳に知事、內務局長を訪問したが、同氏の行動は多分に周圍の注視を惹いてゐる

邑面長會議

【天安】米穀自治管理實施につき廿八日午前八時から天安郡廳會議室で邑面長會議が開かれた

萬歲の叫も高々と 輝く門出を祝福
晴の開廳式に續く大祝宴 全市は歡喜の坩堝
羅津府制實施の日

【羅津】生みの惱みをつゞけること四年まだ建設途上に彷徨するとはいふものゝ、諸施設は着々整備し、昨年十一月一日華々しく開港のスタートを切つた羅津は愈々一日府制實施の輝かしい門出についた、この日府民は…に掲げられた國旗は朝風になびき朝まだきから打ちあげられた煙火は市街を繞る連山にこだまし市內はさながら歡喜のるつぼと化した、午前十時半から新築の小學校講堂で開かれた開廳式は府尹の開式の辭に始まり要塞司令部代表、府內各官公署代表、各團體代表、有志等參列、田口府尹の式辭、國歌齊唱、勅語奉讀、來賓祝辭等あり、正午式を終へ、一同は新府廳舍に赴き萬歲を高らかに三唱して府廳舍落成を祝し、引續き午後一時から大祝宴を開き、羅津府の前途を祝福し和氣藹々裡に散會した

德川家達公 平壤を觀察

【平壤】日本赤十字社々長德川家達公は赤十字總會に列式のため…一日午後平壤驛着、直ちにホテルに投宿、二日は早朝から市內名所を觀察した

又ドルメンは六基全部發掘を終りましたがこの調子ではまだ〳〵何か出て來さうですから更に今少し發掘して一つ掘らうと思ひます(寫眞は發見された石劍)

喜びの日の丸行進
府廳前で萬歲三唱

【羅津】府制の門出を祝ふ小學校および普通學校兒童千八百名の旗行列は大和田、臨時兩校長指揮の下に一日午前十一時半小學校出發、午後零時半榮えを讃ふ府廳前廣場に到着、高らかに羅津府萬歲を三唱、田口府尹始め官民一同は樓上露臺からこれに唱和し天地に轟く歡聲をあげやがて旗行列は市街を練つて驛前に至り大歡呼裡に解散した、なほ祝賀旗行列も午後三時から夕刻に至るまで各普通學校々庭で催され、榮ある府制門出の一日は市內到るところ歡喜の大渦卷を展開した(寫眞は府廳前における旗行列=羅津要塞司令部檢閲濟)

大田劇場地鎭祭

【大田】春日町一丁目に總工費六萬圓を投じ新築される大田劇場は三日午後五時から地鎭祭を執行、式後秀の家で祝宴を張つた

又も石劍現る
發掘中の大邱ドルメンから
學界の貴重な資料

【大邱】既報の如く大邱中學校前內鮮滿連絡電話中繼所工事場のドルメン下から完全銅鏃の鞘形副合せ石棺二箇と更にその石棺から鐵四箇が發掘され考古學界の大きな收穫として素晴しい反響を呼んでゐるが、これに勢ひを得て梶本本社支局長はじめ發掘關係員が慎重發掘を續けた結果二日午前十時頃に至つて果然去る二十九日發掘したドルメンから程遠くない箇所で眞實の如く原型そのまゝの完全な石劍一振りを發見した、この石劍は石器末期時代のものと推定され、特にドルメンからではなく、他の箇所から發掘されたことが未だ曾て無かつただけに學界へ貴重な一大資料を提供したものといふべく大センセーションを捲き起してゐる、以下梶本氏の談

御覽の通り素晴しい發見です、ドルメンから石劍の現れることは別に不思議ではありませんがドルメン以外の場所から發見されたことは全く珍しいと學界への貢獻また大なるものがあり

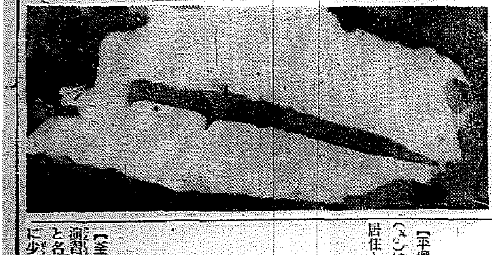

古墳の壁畫再現に 原色撮影隊乘込む
自動車二臺に荷物を滿載
勇躍目的地江西へ

【平壤】今春以來着々と準備を進め、我が國における劃期的大事業として城大法文學部美術研究室が全力を傾注して完成せんとする、世界にその比を見ない絢爛たる高句麗古墳壁畫原色寫眞撮影隊の一行四名は二日午前五時二十分平壤驛着入城し、一先づ驛前大同旅館に入り平南道廳、平壤府博物館と種々の打合せをなして同日午後一時自動車二臺に東京から取り寄せた特殊寫眞機、電氣器具、全部大乾板などを滿載して、江西の宿舍に向つたが、關野囑託は語る

一時撤回されてゐた強力電氣使用技師も西鮮合電會社の好意により解消しましたので最初の計畫通り一ケ月間で終了したいと思つてゐます何しろ日本としてはこれ等の大掛りの電氣撮影はこれが最初ですから私としても非常な誇りをもつて成功に努めたいと思つてゐます

物持ち老婆 乞食に轉落
家主の甘言に乘り 預金帳を横領さる

【平壤】府內鏡齋里大十…金鶴彦(六〇)は今春以來同人所有の借家に居住してゐる洪河淑(三五)といふ老婆が京城銀行に千二百五十圓の預金してゐるのに目をつけ同女へ取入りにつけ込んで甘言をもつて去る一月、十五日五十圓の借用方を申込み同女が印鑑と通帳を渡して呉れたのを奇貨として五百圓を引き出し更に三月、十五日には無斷で五十圓を引き出し更に六月四日には百五十圓、八月十一日には百五十圓を横領して消費したことがこの程發覺し平壤署に檢擧されたが、洪女は一瞬にして乞食となつた悲境にわめいてゐる

宅で自殺

【大田】大田郡沃川邑…宋道彦(二九)は廿八日…自宅で藥物コカインを嚥下し苦悶中を發見されたが手當の甲斐なく死亡した、原因は生活苦らしく目下取調べ中

防空演習の眞最中
怪外人出沒
釜山鐵道會館に少憩した後
飄然行方を晦ます

【釜山】慶南道當局では南鮮防空演習の眞最中、即ち二日正午頃某國人と名乘る怪外人が出沒し鐵道會館に少憩したのち飄然と出發した形跡があるので目下手配中

自殺するとて 妙齡の娘家出

【平壤】平壤府…里金周德の次女金玉姫(一八)は二日夜兄弟に對し自分は自殺するから死んだ後は自分の代りに親に孝行せよと遺書を殘して無斷家出したので平壤署に搜査願ひを出すと

線路を歩いて 刎ね飛ばさる

【平壤】二日午後四時四十五分平壤驛發價古行き列車が發車間もなく西城里踏切り附近で線路上を歩行してゐる男を發見、急停車したが間に合はず刎ね飛ばし即死せしめたが目下のところ身元その他一切不明

女もまじつて 十八名數珠繋ぎ
阿片密輸の支那人
平壤署で更に檢擧

【平壤】既報の如く平壤署では二日鴨綠江下流地方に於て阿片密輸の支那人街において外十五名を檢擧したが…十八名の女性がゐるが何れも安東方面から…の手先となつて活動したものである

賭博常習一味 平壤で檢擧

【平壤】二日午後十一時頃平壤署で…賭博常習者を一齊檢擧したが十七名の男女が集まり賭博中を發見、本署に連行して取調べ中

面事務所落成式

【長湍】牙山郡道高面事務所は廳舍新築中のところこの程竣工、十一日落成式を擧げ郡守、小林署長等列席された

京南鐵道配當

【天安】京南鐵道株主總會は既報の通り去る三十九日開催されたが配當は前期通り四分五厘である因に會社總會は近年引續き東京で開催されてゐたが今回久し振りで天安で開催された

青年團大會 天安で開催

【天安】十一日天安普通學校々庭で天安郡內振興青年團の大會を開催

永同婦人團 罹災民に衣類

【永同】愛婦會員及び各官公吏婦人等は…罹災民に贈る衣類の調達を急いでゐる

高潮氾濫 群山內港異變

【群山】一日午後四時頃群山府西濱町京南鐵道線路附近に物凄い高潮が襲來し堤防を越えて一時大路まで浸水したので附近は一時大騷ぎを演じたが幸ひに人畜の被害はなかつた、府內には陰暦八月十七日の大潮の滿潮時に西北の強風による猛烈な波浪のため各所に高潮が襲來したことがあつた

無緣佛供養

【釜山】釜山府では防空演習のため延期した共同墓地の無緣佛の供養を五日午前十時から谷町府營墓地で執行することになつた、府では…十六名の行旅死亡者は朝鮮の…に當るなど九人の多きに及んでゐる

ひとのみち 兩地支部解散

【沙里院】ひとのみち沙里院供栄…の集會はこれを禁止する方針…

手の長い人妻 金指輪を失敬

【江界】延白郡銀川面…に住む黃明女(二八)は去月廿一日午前十時頃同郡…ミシン仕事に行き鄰家に入れてあつた金指輪(價格二十八圓八十錢)を失敬…

無類の痴少年 赤ん坊を盲滑

【長淵】長淵郡長淵面…長男金鐵永(…)は二十八日午前十一時二十分頃…赤ん坊を…

日本棋院 昇段大手合戰譜 (2)

四段 藤澤庫之助
先相先 三段 苅部榮三郎

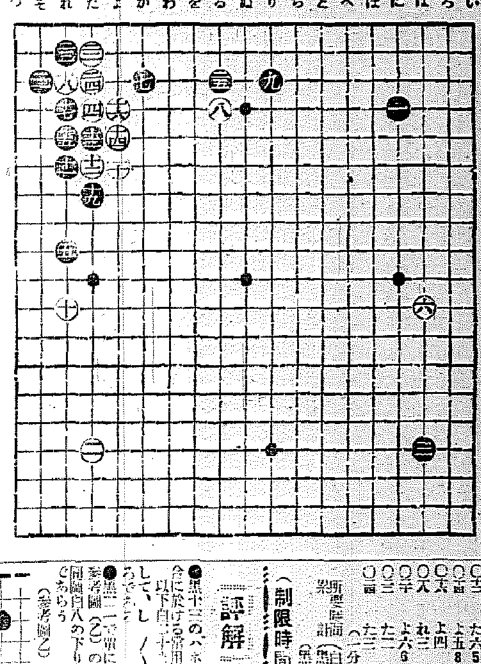

對局者の言葉

(黑)十三で十九にハネると、勢ひ參考圖(甲)のような格好を見るのでせうが、これは黑として求めて難解に就くようなものです

(黑)二一で直ぐ二五とツケて行くものでしたか

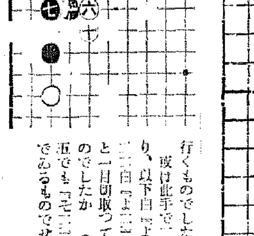

或は此手で二四に切り、以下白二二黑二三白二二と一目切取つてゐるもので したか(黑)二五でも『そ二』にツイでゐるものでせうか

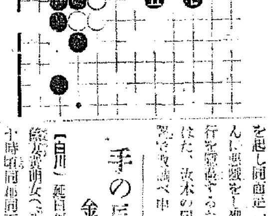

(參考圖乙)

評解 長谷川章

●黑十三のハネ込みは、かゝる場合に於ける常用の手段でもある以下白二十二は必然の應接として、しノ〳〵…に現るところである

●黑二一で單に二九にツケるのは參考圖(乙)の變化が想定されこの同圖白八の下に黑は逃げ出來ぬであらう

又此の黑二一で對局者の言葉にある『よ二』の切りは、質利たる事に異論はないが、筋として俗であり、九の一子を薄弱ならしめる意味があつて疑問とされる

●黑二五で『そ二』とツケ位ならば二三の時に『そ二』とノビてゐるのが本當である

かく二五とツケて右上方面への白の勢力を阻止してゐるのは面白さであつて、要之黑十二乃至二五の運びは最善の應酬として是認出來る

(制限時間各八時間)

○十二 た六 5	●二五 た五 1	(分)
○十四 よ五 8	●十七 れ五	
○十六 上四	●十九 れ四	
○十八 れ三	●二一 た七 13	
○二〇 よ六 6	●二三 そ三 9	
○二二 た二	●二五 れ二 2	
○二四 た三	●二五 る三	

消費時間 白二分以下四捨 黑一・二八 (黑計算十一分加算)

藥用 アーモンドパパヤ クレーム
新發賣藥用 アーモンドパパヤ 洗粉

秋はお化粧料の眞價が最も良く判る時です!
ニキビ ソバカス 吹出物 シミ・日ヤケ等は
素晴しい效目で評判を高めてゐる驚異的なアーモンドパパヤをお試し下さい。特許のパパイン酵素應用力を發揮して…更に美肌作用が著るしく
經過 ニキビや吹出物を治療する脂肪は程なく溶けて根源されて…
ソバカス・シミ 日ヤケ・色黑の色素細胞は浮き出して垢となつて知らぬ間に消えてしまひます。
見本 進呈 二錢切手を入れてお申込み下さい 白粉下にも絕好
◎クレーム 一號 一・三〇 強度 一・八〇
◎洗粉 〇・三五
東京市神田區松住町十二 株式會社 杉田商店

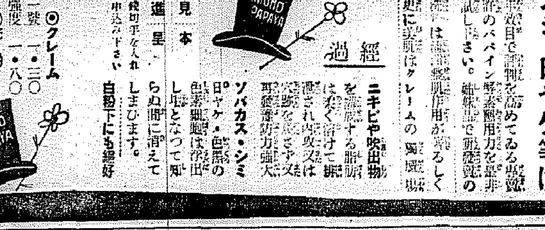

ヤンマーディーゼルエンジン
內燃機界ノ霸王
絕對點火紙其他準備操作ヲ要セズ
他機ニ比シ燃料消費量絕對僅少
一時間一馬力當リ一錢強

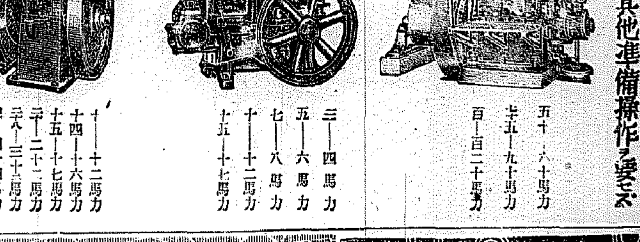

三—四馬力 五—六馬力 七—八馬力 十—十二馬力 十五—十七馬力
十—十二馬力 十四—十六馬力 十五—十七馬力 二十—二十二馬力 二十六—三十三馬力 四十—四十四馬力
五十—六十馬力 七十五—九十馬力 百—百二十馬力
(製造 販賣) 大量製產・在庫豐富
株式會社 山岡發動機 京城支店
本社・大阪市北區茶屋町 電話本局 …

京城劇場 東京少女歌劇 新プログラムを携へ 近日公演

中央館 五月より四日間 新興映畫 伊之助時雨笠 父と子 西部の荒武者

京龍館 女の顏役 噂の女 雪之丞變化 第二篇

浪花館 松竹キネマ 街の姬君 五月晴一本槍 アリゾナ怪盜

團成社 國際諜報 生活への道 五月晴一本槍

朝日座 十月一日より每夕五時開演 東京名物ノンキナネエチャン 一座 女五九郞劇

若草映画劇場 10月4日より5日間・晝夜二回入替なし
1 桃中軒雲右衞門 11,20 3,00 6,45
2 今宵は二人で 12,35 4,15 8,00
3 航空十三時間 1,40 5,20 9,10

松竹座 修羅八荒 第二篇 挾掬の家 獅子使ひ一座

喜樂館 日活 九月三〇日封切!十月六日まで七日間 東日大每トーキーニュースNO,138 お茶づけ侍 慈悲心鳥 晝間11,30分 3,30分 夜間7時 8,30分

大阪商船出帆 (船舶會社) 十月五日 日 第六小野丸 海外臺港 十月九日 日 第三大寶丸 群山臺港 十月十二日 泰仁丸 群山臺港 十月五日 日 平龍丸 十月八日 日 山彥丸 十月五日 日 第六小野丸
大阪商船株式會社仁川代理店 株式會社 慶田組

日の出 十一月號

大家新長篇！

現代家庭小說

母の花環

岡田三郎

聰明にして美貌と情熱とを併せ有する女の辿る運命は何か？

▲

夜光蟲

怪奇探偵小說

橫溝正史

問題の力作いよいよ發表！

劃期的の大傑作！

妖艶怪奇神秘！あやしくも魂の戰きを禁じ得ない

變化如來

いよいよ大評判の時代小說大傑作！

角田喜久雄

煩惱殺陣

怪奇的な時代小說

土師清二

一風變つた小說面白さ天下一品

形見の手袋

母性愛小說

小島政二郎

どうしても名乘れぬ母と子だつた、今現に目の前に、相見てしかも形見の手袋が、物を云ふのに、どうしても名乘れぬ母と子だつた。何と云ふ悲しい母子の運命だ。讀者諸君實に悲痛の名作です

甲武信ヶ嶽　野村胡堂

海の女　大佛次郎

笑ふビル街　南達彦

花咲く潜望鏡　福永恭助

西鄉隆盛　山中峯太郎

空の將軍徳川好敏

思はず頭の下つた話

伊藤公の手紙（兒玉秀雄）

御野立所邊り（吉川英治）

女らしさに（櫻井忠溫）

日本最初の

國際大映畫物語

人をリードする力

佐藤義亮

▼一萬圓ルンペン物語

▼意志の力を鍛へよ　鐵道大臣　前田米藏

▼種子の驚異（趣味の科學）

國境の旅　佐藤惣之助

名人挿話

▼糸の劍法（土師清二）▼四代目幸四郎（加藤武雄）▼手長剌架け橋（長谷川伸）

新聞と映畫寫眞班冒險座談會

未婚スター結婚座談會

夫婦愛に實を結ぶ

「大發明美談」

▼菊作りの話　重陽會々長　池田喜兵衛

▼ポパイの無錢飲食

▼頑太郎の人生報告

日本で出來るガスマスクの成功美談

新編忠臣藏　昭和定本　吉川英治

源八夜曳唄　添田さつき

新寶島　冒險小說　岩崎榮

血を賣る女　實話　鳥羽哲二

モダン落語

新人の新作揃ひ

▼十錢スタンド　瓢々亭千成

▼山出し

▼花婿學校　花野盆太

猛獸王國踏破記

中田清一

▼鵙鳴く　吉田絃二郎

▼出船かなしや　大木惇夫

▼シャムの日本熱　徳永直

日の出演藝館

家寶くらべ

定價五十錢　發行　新潮社

流石！滿洲事變部隊
荒天の石狩の野に壯烈な戰鬪展く

【札幌電話】二日來の悪天候は四日曉より猛烈な荒天と化しその爲め南北兩軍の將兵は泥濘にまみれ見るからに悲壯な海の中を……滿洲事變に奮戰した……だけに疲れの色も見せず、石狩平野の戰況は益々加はる頃、南軍の前線には既に……く南西四里の前線に亙つて……三日夕刻四時半……々手ノ又ボナイ沢に進出した北軍は南軍の陣地を衝ゆる〇〇の果敢攻撃に向へかけて遂に退却を取し南軍はこれを追つて前線進出を續け午前七時……ラッパ鳴り響き午前十一時五十分再び開戰、西野立所の直前を流れる千歳川は水嵩を増し之に據つて北軍部隊は進出を開始、之れに對し南軍は巧妙果敢に西野立所近くの高地陣で壯烈な白兵戰を交へつゝ午後一時頃には既に千歳川左岸に於て猛烈な戰鬪の後午後一時演習休止となつた

現場に潛水する刹那
白い板樣のものは船體の破片

決死の潛水行
海底の鹿島丸に
空しく死體發見せず

【仁川電話】鹿島丸遭難船……の捜索は潛水夫古賀貞次氏の……めざましい活動にもかゝはらず……た、頑強な四人の潛夫が……ませながら送氣ポンプを押す……貫五百匁もある鐵の下駄と……かぶと、潛水夫の腕……十七貫、鹿島丸に……六回……

潮流激しく作業頗る困難
潛水夫古賀君語る

潛水夫古賀貞次君は潛水前後六回、一時半の作業にいささかの疲勞の色も見せず左の如く語つた……無理をしたが皆さんの涙ぐましい活動に對してもと最後の潛水をやつて見ました、海底は四溜のはげしい潮流で身體が急激な流れのため横倒しになりさうで……歩くことが出來ずロープをたぐり……水難……

兵八名遭難
統監部發表

【札幌電話】統監部發表＝四日午前九時頃……東北方一里の……に於て……が道路の上に崩れ落ち……のため生埋めとなつたが直ちに救出し一名は輕傷にて直ちに演習に參加した、他の七名は……の命令により……となつた、菊池、小森は相當の重傷で生命危篤である、札幌衛戍病院より……

青森縣被害莫大

……やられてゐるが下甲板はさうまではれてゐませんの……船の皆……るのではないかと思ひます

第……が病院自動車と看護長以下看護兵を伴ひ現場に急行……手當の後……札幌衛戍病院に收容した

被害甚大

【青森電話】青森縣下の颱風被害は……一日午後十時より縣下一帶を襲つた颱風は平均二十四米を示し西津輕郡……十四米といふ物凄さで……り家屋の流失倒潰、漁船の流失、道路施設の被害、殊に農作物、林檎の被害が甚大である、通信杜絶のため詳細判明せず縣警察部では總動員で被害状況を調査中……死者……學校……家屋……道路決潰無數

釧路で八名慘死
崖崩れで生埋となる

【釧路電話】釧路地方は三日未明より豪雨に見舞はれ夜半までに……十餘八といふ記錄的な雨量を示し……崖崩れ等により各所に……事を惹起したが、その中三日午後八時十五分頃釧路市南大通七丁目と……の崖が崩壞し崖下にあつた……氏方の……として駈けつけた……

函館の被害

【函館電話】……道南を襲つた低氣壓の影響を受け……函館市內は……

蔣氏、廣州で張氏と會見か

【上海四日發同盟】支那側消息によれば蔣介石氏は四日午前飛行機で九江を出發廣州へ向つたと傳へられる、然し僞すべき報道に依れば蔣氏の行先は廣州で同地に於て、……到着した外交部長張群氏と會見、對日交渉の……につき重要打合せ後直ちに南京に歸還すると言はれる

米政府が明年初頭太平洋防備大演習

【ワシントン三日同盟】アメリカ政府はワシントン、ロンドン兩海軍條約の失効に備へて明年初頭艦隊を中心とする太平洋防備大演習を舉行するに決定した、更に……陸海兩相は陸海空三軍の防衛力を試すため明年初頭……の演習を行ふ計畫を立ててゐる、右計畫の內容は次の通りである
一、陸軍は議會を通過した二十五萬の豫算を以て第四軍團の將兵三萬二千を動員、北太平洋沿岸において……
一、空軍は南カリフオルニア州の根據地において沿岸防備演習を舉行する
一、海軍は「作戰十八號」に基き「ハワイ、アリユーシャン群島間で大演習を舉行する

味覺の秋…支那料理の季節が參りました　中華亭　本町二ノ三二　電本⑥五三九番

隊死

四日午後二時半京城本町……

寒さを目前に石炭の値上り
冬のストーブ用意

……やがて要求する……冬を迎へて煉炭などの燃料が昨年に比べて一齊に高くなつた、現在、マセックの六煉炭は一噸廿四圓六十錢、瓦斯炭が廿四圓十錢で何れもすでに昨年の……した……撫順炭は未だ公定相場……段はあらはれてゐないが、大體においては十八圓五十錢でこれは昨年と同樣だが、內地炭が昨年より五分位高いのでシーズン切迫とともに値上りをみせるだらうといふ

この結果は

……初の岩盤を利用して……トのみで緊迫せず……費を一層節減して……をカーブの切換へその他の節約……事實に轉換するとも出來るので……道界設計の輕減に……自然の岩石……利用するトンネル工事の經……

半島出身選手元氣で歸る
驛頭さかんな出迎へ

ベルリンオリムピック大會に日本代表として活躍した半島出身選手の中籠球の李、廉、張三選手、蹴球の金選手及び……孫、南の兩選手は四日午後……京城驛着ひかりで凱旋し……熱狂的な歡迎があつた……優勝までにはもう一歩ある事を感じました……かつたとは申譯ありませんが初……次回にもなほ一層の努力を……みんなよく闘つてくれました……

待望の中央線は
最難工事隧道から
十一月初旬には着手

……半島の地下資源……中央線は最難工事の延長廿八粁、六十本に上るトンネル工事から着手することになり、目下……所のデイーゼル……及びセメントその他の……材料……を急行中で大體十月中頃には……完成、十一月初旬から……

一齊に着工

……ある、この工事に當つて……は中央線の狗峴嶺トンネル地帶で初めて施工して……を試みたトンネル内壁のセメント……のものより……細密工事によつて……で百十萬圓の工事費が節減……とになつた、なほ新トンネル……は將來の電化計畫に備へて……くつと擴げるほか……

海州、公州、忠州から
一せいに出發
各班いづれも調子オーケー

京城へ京城へ
本社主催豆自動車大懸賞

第一班　菊池選手發

【海州にて菊池讓太郎特派員發】今日も快晴の秋日和、松禾温泉に一泊し疲勞を癒した吾等は、四日午前九時頃海州に向つた、松禾温泉は奧地の山間にあり俗化せぬ温泉境であるが今年は……鐵道海線が水橋から長淵に延長され鐵道の便も開けるといふから……がて俗世におとらぬ泉都が築かれるであらう……さん／＼とそゝぐ秋の光の山野を走つてダットサンの驀進は依然好調、明日のノンストップを前に萬事OKである、出來秋の穫入れに忙しいお百姓連中が自動車の快走をながめてゐる、田舍道を突き切り西部黄海道の大邑長淵を訪れた……新海水浴場として賣出してゐる夢……金浦は……から……州郡界のところにある、これより左へ……甕津に至る、この邊もこの平野の……作物が多い、……は今海州から延びる朝鮮文線の工事で活況を呈してゐる、これで……一帶の……は一齊に海州港へ……ことになら……かくて黄海道の……の……には……米平十月から……時に……午後二時到着

第二班　村岡選手發

【群山にて村岡豐特派員發】愈よ明日は火を吐く決勝戰だ、わが第二班の……如何に、群山にてトヨタ……から更に……道の……ヤーの……高嶺……森田氏と……以て第一着の榮譽をかち得たい……一行は……州へ……

【忠南公州にて村岡豐特派員發】一日木浦を振出しに四日に亙る……南北、忠南の產業道路……の性能調査を終つて四日午後五時廿分公州着、五日のノンストップ運轉の……にふける……けふは午前九時……の光州と同様途中のダットサンを動員先驅させ市內くまなくデモを敢行……

第三班　菊地盛選手發

【慶北安東にて菊地盛特派員發】すでに……百餘キロ……安東には……通り午後五時着目……れて大白山脈の間から……夜の月を見た、午前九時安東の……をひと巡りして……へ向ふ、……嶺……忠北の……一里……の難關を……ないがもうただ……ッサンを信頼し切つてゐる、明月のゴールを……へてこの我々の元氣を見よ、忠州京城ノンストップ約百四十キロ……忠州街道は益々……丁と出るか半と出るかダッシユー！

慶尚の佐藤……路視……を過ぎ金州に……一日……謹……

【京城にて菊地盛特派員發】……ダッシユー！

内地米豫想高
第一回 一割八分一厘增

【東京電話】農林省發表＝本年米作付反別は三百……町、これを昨年に比し二千八百八十一町（一厘）を增加せり、而して九月二十日現在における……收穫高は六千七百八十四萬……六千六百八十石にしてこれを前年實收高に比すれば一千四十二萬三千四百五十二石（一割八分一厘）を前五ケ年平均實收高に比すれば八千七十二萬一千五百八十九石（一……四割四分八厘）を增加せり

た、今回公表された收穫豫想は……

需給の概算

【東京電話】九月二十日現在米穀……需給豫想高第二次……は開賀の如く六千七百八十四萬石と發表され前年に比し一割八分一厘、前五ケ年平均比一割四分八厘の增收を示し反當收穫も二石一斗一升六合と昭和八年大豐作の二石一斗二升と一合に近い數字を具現するに至つた、今回公表された……の需給推算を行へば左の如くである（單位千石）

◇供給
端境期持越高	八〇、〇〇〇
內地米收穫高	六七、八四六
鮮米移入高	八、〇〇〇
臺米移入高	五、〇〇〇
計	八八、八四六

◇需要
消費	七四、〇〇〇
移輸出	一、〇〇〇
計	七五、〇〇〇
差引持越高	一三、八四六

チエッコも切下げ

【プラハ三日同盟】チエッコスロヴァキア政府はフランス、和蘭に追隨して三日遂にクローネ貨の平價切下を決定五日休業……經濟……を……平價切下げ後の具體策……

……六分といはれてゐる……

伊も切下準備

【ローマ三日同盟】フランス貨の切下げによる國際金融の新事態に善處するためイタリー政府もリラ貨の切下げを行ふべく準備中で……は目下リラ貨の切下げに關し金融通貨協定の締結につき交渉を進めてゐると……

イタリー政府は……十五乃至四〇パーセントの切下げを行ふべく……たときは切下げを行はず……イタリーは獨特の立場に於て通貨……を講ずる筈である、更にイタリー政府は五日の國務院會議において經濟改革を初め各種の法令を上……

五名絶命

【羅南電話】救助された五名は直ちに牛込、本間兩醫師の手當を受けたが間もなく絶命したので稲取……の氏名は……

幼兒を轢殺

【大田電話】……

消防組の美擧

【大邱】……

◇京城府……部長　四日入城

けふの天氣

晴れ時々曇り

臨時競馬
第四日目成績

◇一回鮮馬　1コウトク一分五八秒一2カイドウ3ツウカ▲單二百圓複一六十圓2卅八圓半
◇二回本抽　1ミズハゴロモ一分五〇秒2グラビ……
◇三回抽　1ダゴト一分三一秒2サ……コマ3トライアンプ……
◇四回吉呼　1ダイニウンリウ……
◇五回吉呼　1セイ二分十四秒2マンゲワンキング3クフウ……
◇六回本抽　1チリヒウセキ……
◇七回抽　1マツシマホテル……
◇八回吉呼　1ガイセン……
◇九回新呼　1イボミヤ……
◇十回本抽優勝　1キツコーマン……
◇十一回障碍優勝　1ミツヒカリ……

文藝春秋社發行　オール讀物　十一月號　50セン
紅柿草紙　村松梢風
傑作讀切
世界記録だ！！
花柳情話　秋の夜の風　高田保
大觀・栖鳳　四十年の相剋　博多信吉
宿命の競爭者　畫壇篇
小説の主人公當て　特別大懸賞
誰にも出來る易しい懸賞。オール讀物十一月號をごらん下さい。とても素晴しい賞品が多數あります。
東京市麴町區内幸町一ノ三　振替東京七六〇三〇番
菊水　御宴會に御社交に　電本三六八五
鐵線荷造機　湯澤商店
茶　清元園茶舗　京城本町五丁目　電本一〇〇七
花柳病專門　鯨海醫院
京日案內
看護　電話　事務　產婆　家傳　恩給　七糸　鑛業

壯觀・秋の躍動美
きのふ體育デー第二日

女高普優勝す
女子各校對抗庭球

京城體育日協賛府内女子中等學校庭球大會は四日午前九時から京城運動場で參加校八校を以て開催、次の戰績で淑明女高普優勝した

一高女 二高女
(第一ラウンド)
(佐藤 本山) 4―1 (松田 田尾)
(森 佐藤) 0―4 (木村 矢部)
(牧野 江川) 1―4 (神谷 西村)
(第二ラウンド)
(佐藤 本山) 0―4 (木村 矢部)

【準決勝】
女高普 同徳
(第一ラウンド)
(李春卿 金韻沃) 4―1 (朴玉貞 孫光天)
(第二ラウンド)
(金順姫 金炳烈) 3―4 (呉鳳雲 張姫娘)
(林恩玉 韓貞順) 4―1 (崔南眞 姜順貞)
【第三ラウンド】
(李春卿 金韻沃) 2―4 (呉鳳雲 張姫娘)
(第三ラウンド)
(林恩玉 韓貞順) 4―1 (呉鳳雲 張姫娘)

決勝
女高普 二高女
(第一ラウンド)
(金順姫 金炳烈) 0―4 (木村 矢部)
(李春卿 金炳烈) 4―3 (神谷 西村)
(林恩玉 韓貞順) 4―0 (松田 田尾)
(第二ラウンド)
(李春卿 金炳烈) 4―0 (木村 矢部)

火を吐く爭鬪
盛況の相撲大會

體育デー相撲は午後一時から讚行秋陽を浴びて火の出る様な熱戰を展開した、記録次の通り

第一回戰
○綾千島 ふみこし 小高山
○高櫻 つり出し 金剛山
○高泉 つり出し 萬川
○高の里 より倒し 藤の花
○常綠 掛もたれ 高の峰
○高の花 ふみこし 駒ケ岳
○高響 より倒し 高の普
○高の山 もたれこみ 高の松
○龍山 渡しこみ 高の島

第二回戰
○小高山 下手投げ 金剛山
○高櫻 つり出し 萬川
○高泉 つき出し 綾千島
○常綠 引き落し 藤の花
○高の峰 もたれこみ 高の花
○駒ケ岳 上手投げ 高の里
○高の普 腰くだけ 高の山
○龍山 より倒し 高の松

第三回戰
○綾千島 よりきり 高櫻
○高泉 浴せ倒し 小高山
○高の花 下手投げ 藤の花
○常綠 肩すかし 駒ケ岳
○高響 ふみきり 高の松
○高の普 より倒し 龍山
○高の島 引き落し 高の山

○高の島 つき出し 高響

決勝五人拔 (一)
出場者、小高山、高櫻、高泉、高の里、高の花、萬川、綾千島、金剛山、高の峰、藤の花、綾千島、五人拔いて優勝

決勝五人拔 (二)
出場者、高の花、常綠、高の松、高の普、高の島、藤の花、駒ケ岳、高響、龍山、高の山、この勝負預り

第三回戰
○小高山 內無双 萬川

女子普校生陸上競技會

第一回京城府内普通學校女子陸上競技大會は來る十八日午前十時から京城運動場で開催する

府廳職員野球
土木課勝つ

府廳各課對抗決勝土木軍對衛生、社會、營繕合同軍戰は午後一時から土木先攻で開始、八對二で土木軍優勝

合同	2	0	0	0	0	0	0	0	0	2
土木	1	0	0	5	2	0	0	0	×	8

合同軍 賀田、佐木、富、開、本、西井、大塚、河村、川、瀬、玉村 251648937
土木軍 田淵、田寺、井、田、木、水、翁、平、佐、小、野、原、鈴、木、浦、李 621357849

女子オリムピック
陸上第一高女優勝す

朝新主催第十四回全鮮女子オリムピックは午前八時半から陸上競技場で舉行、決勝記録次の通り

◇六〇米決勝 (兒童一部) 1藤本 (元町) 九秒 2平井 (同) 3勝田 (同)
◇六〇米 (一般) 1松本 (女師) 八秒九 2鄭仁愛 (同) 3神米賢 (同)
◇百米 (一般) 1松本 (女師) 一四秒七 2鄭仁愛 (同) 3平田 (同)
◇百米 (兒童二部) 1梅本 (元町) 一四秒八 2平井 (同)
◇二百米繼走 (兒童一部) 1元町チーム (藤本、田尻、坂口、黒田) 三〇秒下
◇二百米繼走 (兒童二部) 1元町チーム (井上、加藤、池田、施原) 三〇秒 2櫻井 3昌信
◇八〇米障碍 (中等) 1津島 (一高女) 一四秒七 2乾 (一高女) 3二宮 (女普)
◇四百米繼走 (中等) 1一高女チーム (津島、岡田、佐々木、中野) 五五秒一 2淑明 3一高女
◇走高跳決勝 (學童) 1佐々木 (櫻井) 一米一〇 2重兼 (同) 村上 (同) 一米一〇 2岩根 (元町) 金花順 (淑明) 一米
◇走幅跳 (兒童) 1桑原 (櫻井) 三米八六 2島村 (櫻井) 3中道
◇走幅跳 (中等) 1津島 (一高女) 四米四四 2佐々木 (同) 3内藤 (一高女)
◇走幅跳 (一般) 1岡部 (女師) 三米六四
◇砲丸投 (中等) 1吉川 (一高女) 八米九 2牧山 (同) 3安芳子 (仁女)
◇砲丸決勝 (一般) 1宗片 (女實) 七米〇八 2蔭本 (女師)
◇圓盤決勝 (中等) 1安芳子 (仁女) 二三米六 2山本 (女實) 3岩本 (仁女)
◇圓盤 (一般) 1李秋子 (女師) 二三米六一
◇兒童六〇米 1小山 (櫻井) 九秒一 2施原 (元町) 3中道 (櫻井)
◇中等六〇米 1佐々木 (一高女) 八秒四 2津島 (同) 3李孝淑 (淑明)
◇中等四百米 1池田 (一高女) 七秒七 2青木 (同) 3崔敬誼 (淑明)
◇中等槍投 1岩本 (仁女) 二米四四 2大山 (仁女) 3牧瀨 (龍谷)
◇一般二百米 1小松崎 (女師) 三三秒三 2平山 (女師) 3岡部 (女師)
◇兒童百米 1小山 (櫻井) 一五秒下 2井上 (元町) 3桑原 (元町)
◇兒童二部走幅跳 1黒田 (元町) 四米三三 2田尻 (同) 3池村 (同)
◇中等走幅跳 1本山 (一高女) 米三三 2伊藤 (龍谷) 3李相姫 (女高) 小林 (龍谷)
◇中等二百米繼走 1一高女チーム (津島、岡田、佐々木、中野) 二七秒二 (朝鮮新記録) 2二高女チーム 3女高チーム
◇一般四百米繼走 1女師チーム (鄭仁愛、李秋子、朴末賢、松本) 六秒下
◇中等百米 1佐々木 (一高女) 一四秒下 2李孝淑 (淑明) 3鎌倉 (一高女)
◇一般百米繼走 1女師チーム (鄭仁愛、李秋子、岡部、松本) 八秒九
◇中等四百米繼走 1一高女チーム (津島、岡田、佐々木、中野) 五五秒四 2淑明チーム (李又貞、黄順姫、崔京模、李孝淑) 五〇
◇兒童二部走高跳 1黒田 (元町) 一米一五 2坂口 (同) 3田尻
◇中等五種競技 1安芳子 (仁女) 九七點 2山本 (女實) 九五點 (朝鮮新記録) 3久枝 (女實) 七〇點
◇一般五種競技 1宗片 (女實) 上朝鮮新記録
◇兒童二部四百米繼走 1元町チーム (梅本、田尻、坂口、黒田) 七六點
◇中等二百米 1中野 (一高女) 六一秒六 2鎌倉 (一高女) 3田中 (一高女)

得點
1第一高女 七二・五點
2第二高女 五七・三點
3淑明女高 一六・〇點
4龍谷高女 一三・〇點
5女子實業 一二・〇點
6女子高普 七・〇點
7仁川高女 六・〇點

逆襲、遞信勝つ
11―8 對京電

體育デーの實業野球大會、遞信對京電試合は午後二時から京電先攻佐田(球)富田、田上、龜井(壘)四氏審判、森脇遞信部長の始球式で開始した

リーグ戰で最初は快調から京電は、劈頭からよく當り一、二回も着々三點づゝを舉げたが二回裏田村投手調子を崩して二死後押し出の四球三つで三點を遞信高田の好打あつて一舉六點を奪はれ同點のまゝ四回は兩軍打つて一點づゝを加へ午後雨來よくしまつて得點なく、八回遞信は京電内野陣の破綻を利して四點を増し結局十一對八で遞信勝つ (開戰四時五十分)

遞信	0	6	0	1	0	0	0	4	A	11
京電	3	3	0	1	0	0	0	0	1	8

遞信 田代、宮井、田坂、島口、齊原、西田、島澤、中江、古藤、里
京電 田山、寺原、津山、山川、寺本、野、増東、今中、有中、原、秋中、田島、河

▲試合時間一時間五十分 ▲二壘打江里口、西田 ▲併殺京電二遞信一 ▲審球河野一

法政勝つ
對早第一戰
6 A―4

【東京電話】東京大學野球リーグ法政對早大の第一回戰は四日午前十一時十六分から神宮球場で本郷(球)、宮田、堀井、関口(壘)四氏審判、法政先攻で開始、結局六A對四で法政勝つ、四戰、時間一時間二十分

法政	0	0	1	0	3	0	0	2	A	6
早大	0	0	0	2	0	1	1	0	0	4

法政 若原、佐武、赤根谷、藤

明大先勝
對帝一回戰
8―4

【東京電話】明治對帝大第一回戰は四日午後二時九十分より齋藤、平田、長澤、藤田(壘)四氏審判、明大の先攻で開始結局八對四で明大勝つ、試合時間二時間四十九分

明大	0	0	0	3	1	0	3	0	1	8
帝大	0	0	0	0	1	0	1	2	0	4

大學野球變更日程

【東京電話】東京大學野球リーグ戰の雨天のため延期となつた試合日程左の如し
▲慶立戰二回戰 (戸塚球場) 五日午後一時 ▲明帝二回戰 (神宮球場) ▲早法二回戰 (同) 六日午後一時

神宮ラグビー
高農大勝す

神宮競技ラグビー高専第一豫選高農對高工戰は四日午後一時半から京中校庭で擧行、高農大勝した

高農 31 (20 11 | 3 0) 3 高工

高農 富田・中島・山城 FW 岸川・山本・矢木・宮木・岩間・関山・相本・水・篠崎・本・佐森・山下・原田・木田 HB 満・高木・井上・TB・田・鳥取・下藤 FB 石井
高工 ...

籠球決勝
第一高女勝つ

第一高女 15 (7 8 | 2 6) 8 女高普

高女 F 崎松、森高、高 G 中 生野、中島、中吉
女高普 F 李太金 G 金劉崔

卓球同徳勝つ

(審判、牧山、李南氏)
同徳女 3―0 女子商業

貴院議員團南洋へ

【東京電話】一條實孝公を團長とする貴族院議員南洋視察團は四日午前十一時橫濱出帆の靖國丸で途についた

官民(上)は女子マスゲーム(下)は臨場した南總督と大野政務總監 ＝四日京城府體育デー第二日京城運動場から＝

謹告
長短合併に際して

大阪株式取引所に於て株式賣買に携はる取引員に付き一般・短期の區分を撤廢し之を一般取引員一本の制度に改めんとする所謂長短合併問題は當市場多年の懸案でありましたが、今回商工大臣の御認可を得ましたので愈よ之が實施を見るの運びとなりました事は、市場百年の大計を樹て得ました事と關係者一同無上の喜びと致す處で御座います。

就きましては此の機會に於て長短合併の新制度の利益と見らるべきものに付き些か述べて見たいので御座います。

第一には、取引員の資格向上を圖る上に於て最も效果があるといふ事であります。即ち從來の短期取引員の身元保證金十萬圓を增額して一般取引員の十五萬圓に統一されたのでありますから、換言すれば取引員免許資格の基準が高められる事となり、從て取引員の加入には將來一層の嚴選が要求され、總て取引員營業の基礎は著しく强化せらるる譯であります。

第二には、取引員間に於ける對立意識の解消に役立つといふ事であります。即ち取引員種別の單一化によつて株式賣買に携はる取引員は擧げて同一の利害關係に立ち、機會均等の立場を享有し得る譯でありますから、從て自ら無用の競爭を免れ、相携へて冷靜なる判斷の下に當制度の改善を圖り得る事になるのであります。

第三には、長期取引の振興に資する事であります。從來當市場に於ては短期取引は全國に冠たる殷盛振りを示して來ましたが、之に比較致しまして長期取引は相當遜色の憾みがあつたのであります。元來市場政策上より致しますれば、長短兩取引は相並行して其發達を期すべきであります。即ち今回の長短合併によりまして、從來の短期取引員が一齊に長期取引に進出する事となり、此の間其程度如何に付ては問題ありと致しましても、長期取引の增加に資する處あるべきは一點疑なき處であります。

扨當取引所に於て一般取引員と申しますのは、法令、定款等によつて定められました資格に付き主務省の嚴重なる御審査を經たる上、身元保證金十五萬圓を納入し、商工大臣の御免許を受けて營業してゐるものでありまして、株式の長期並に短期清算取引を取扱ふのみならず、更に國債取引員をも兼業して國債、地方債、社債等の債券の長期清算取引及び實物取引をも行ひ得るものでありますから、株式取引所に於ける取引員と致しましては其資格內容の最も充實したものであります。而して今回の長短合併によりまして、當取引所は斯る資格內容の最も充實したる取引員の數に於て全國取引所中最多數を擁する事になりましたので、此の點は當市場の强味として大いに誇り得る處であります。

尙此の際一言致し度き事は、委託者損害賠償積立金制度の創設であります。卽ち取引員が取引所取引に付き委託者に對して損害を與へました場合、規定に基き取引員組合に於て之が賠償の責に任ずる爲、取引員は各々其賣買高に應じて一定の積立金を出捐するのでありまして、之は目下取引所制度調査會其他に於ても論議されつゝある委託者保護問題に對する解決策となるものであります。

最後に、大阪株式取引所並に同取引員組合の市場關係者一同は、多年の懸案たりし長短合併實現の機會を藉り、今後益々協力一致以て財界の中樞機關としての株式取引所の大使命達成に邁進せん事を廣く天下に謹告し、併せて大方各位に對し精々當所取引員を御利用下さらん事を御願ひする次第であります。

昭和十一年十月

株式會社大阪株式取引所
同 取引員組合

ノーシン は胃腸をこわさぬ頭痛藥

日本一 合天使綿 天使絹綿

院長 醫學博士 織田正德
內科 レントゲン科 人院完備
織田病院
京城府花園町(本町四丁目電車終點) 電話本局(2) 長三二三四(病院) 三二九番(自宅)

只今バラ50匁で各地共特賣中 景品付 乳菓 カルケット お医者がススメル滋養のお菓子

高 仁川 フンドーダカの まごころ 聲價愈々高し 高杉醬油釀造場

高級化粧洗濯用 レコード石鹸

高商家 若林家 葬儀御用達 ニシヤマ アンダーテーカー 電話龍山二五二番

美と魅力の近代化粧料
タンゴドーラン

洗煉された近代美です 化粧美の極致です

白粉とクリームと化粧水の三作用を只一品でする綜合効果は絶對に他にもとめられぬ誇りです

TANGODORAN
お顏の色に應じ一層美しくなる七色
一般の御婦人には……肌色
色白いお方には……白色
色着いお方には……淡紅色
白くないお方には……早熟色
色の着白いお方には……健康色
色の赤いお方には……新鮮色
尖端的な美容には……明朗色
正價(各色一個)五十錢 郵外郵送料五錢

全國有名百貨店・藥局・化粧品店ニアリ

特殊品(七色) 固形タンゴドーラン
最も粒子の細い美成分を特殊方法で固形とした携帶に便利な品スマートな容器入高級パフ付
¥.60

日本總發賣元 風島化粧料本舗 株式會社 宇野達之助商會 大阪・東京

母の良人【3】

前田河廣一郎
【畫】田代光

大人といふものは、人の顔さへ見れば、
（大きくなつたな！）
といふ癖がある。
子供は、最初から、大きいのである。
（大きくなつたから、顔を洗つて、三日に一度は風呂へはいつて、夜は足袋をぬいで寝て、うんと勉強したければならぬ！）
これが、大きくなるための、面倒な附けたりである。そんなに大きくなることだけを心配しないでたまには、
（おい、小さくなつてくれ！）
と云ふ人があつても、面白いではないか。また、一人の男が、久平に、
『大きくなつたな！』
と云ひに来た。
この男は、譚伽である伯父の家で、顔つめかける多数の愚者にまじつて、さう云つたのではなくて、わざ／＼学校へ出かけて来て、校達の誰彼に、谷口久平の名を喧伝させた上で、さう云つたのである。それまでにして、賞めてもらはなくとも、久平は、ひとりで大きくなる自信をもつてゐる。
『大きくなつた――もう、一年生か？』
久平は、頭を振る。
『二年か？』
『おゝ、一年生か――よく大きくなつた』
『そんなに、大きかゝないよ。』
学校には、尋常と高等とあつて、高等も第四学年まである。で、年齢のはなしとなると、久平には、あまりはつきりしたい。さすがに、一年生ではないと頑つてくれたので、そんなにきまりの悪い思ひをせずに済んだ。
『お前、お前の、お母さんは、伯父さんとこにゐるか？』
男は、少し顔を歪めて催促にかゝつた。
『ゐる――』
『ここにしてる……どこか、行くやうな風は見えないかな？』
『泣いてたよ』
『泣いて？』――こいつ、かれはもよつと男の方を見た。西洋のわきには、昔から知かみるにきまつて……

『お前、おれを知らないか？おれは、お前の御父つあんだよ。親だ。忘れたか？――もつとも、見覚えはあるめえな――いゝか、お前いゝ子だから、お母さんひとりのとき、お父つあんが、かう云つてたと云へよ。――お父つあん、待つてる――つてな。たゞ、待つてる、と、そ云へばいゝんだ。わかつたか？ほれ、小遣銭だ、なにか甘い物でも買つて食へや。……ほんとに、大きくなつたな！』
『これ、要らねえや。』
久平は、白い銭をかへした。それは、銀貨だ。そんなものを、もつてみては、老婆に叱られるにきまつてゐる。（銀貨なぞ商のもつべきものでない！）
いつかも、さう云はれてゐるのだ。
『ふむ、お父つあん、貧乏してるからな、なにも買つてやることも出来ねえんだ。おまけに、倅までひと手にわたしてさ。――たに、構ふことはない、とつとけ。お菓子でも買へ。……』
銀貨は、右の手から左の手に移り、それからまた右の手へ戻つた。そのどちらにも落着かなかつた。そのあひだ、男は、だまつてゐた。
『あ、鐘が鳴るぞ――』

五日の番組（月曜日）

JODK

第一放送

午前六時三〇分（東）基礎英語講座（六）　飯谷榮
同七時　今日の天氣見込
同七時一分（札）陸軍特別大演習實況（第三日）上演習現地より中継
同八時（東）小學生の時間　朝礼訓話　伯爵　二荒芳徳
同九時（東）家庭メモ
同九時一〇分　氣象通報（釜山）
同九時一五分　氣象通報・料理献立（蕗の卵の花ずし）
同一〇時三〇分（東）家庭講座　扁桃腺とアデノイド　醫學博士　岡部剛二
正午（東）時報　日用品値段　鮮魚値段
午後零時五分（東）和洋合奏
一、長唄『新曲浦島』　二、行進曲『乗馬の楽しみ』　富士音絃樂團　指揮　近藤壯一
同零時三〇分（大）國民歌謡（谷浦奏所より中継）おゝ大和撫子　獨唱　阿部幸次　齊唱　大阪放送合唱團　伴奏　大阪ラヂオオーケストラ
同零時四〇分　ニュース
同一時一五分　主婦の時間（朝鮮語・謠曲）年齢と要請　金浩植
同一時（東）婦人講座　和服裁縫（五）テキスト　石田はる
同三時一〇分（東）教師の時間　講本朗讀講座（一）尋常小學國語讀本巻十二　朗讀　東京高等師範學校附屬小學校兒童　指導　同校訓導　佐藤末吉
同三時四〇分（東）氣象通報
同四時　ニュース（氣象通報釜山）
同六時　朗吟のお琴　一、詩吟と朗詠　安藤紹子（九歳）　二、（イ）お琴獨奏　金剛石　（ロ）お琴合奏　六段　高瀬素子（九歳）（谷道子　高瀬愛子）
同六時二〇分（東）コドモの新聞　尺八　赤峰次山　村岡花子
同六時二五分（名）英語講座（六）　岡部次郎
同六時五五分（東）カレントトピックス
同七時　ニュース・天氣見込・職業紹介
同七時三〇分（東）常磐津　四天王大江山入　浄瑠璃　常磐津三勢太夫　同　常磐津長尾太夫　同　常磐津勢尾太夫　三味線　常磐津菊丸　上調子　常磐津三喜蔵
同八時（仙秋）俚謠（仙臺）
一、岩手縣地方　イ、牛方節　ロ、酒屋唄　星川萬多蔵　法領田萬助　北田興右衛門　北田勘四郎
二、山形縣地方　イ、三階節　ロ、庄内おばこ　櫻尾高治　有海喜久治
（秋田）一、秋田縣地方　仙北おばこ　津島キエ　他雛子連中
二、青森縣地方　イ、よされ節　ロ、じょんから節　今重造　他雛子連中
同八時二五分（東）連續講談　次郎長外傳森の石松（第一席）　神田ろ山
同九時（札）講演　北軍指揮官陸軍中將　三毛一夫　南軍指揮官陸軍中將　下元熊彌
同九時三〇分（東）時報　ニュース・氣象通報・翌日の番組（地方へのニュース京城）
同一〇時　ニュース（朝鮮語釜山）

第二放送

午後零時五分　新秋歌　宋英淑
同一時一五分　主婦の時間　金浩植
同六時　兒童劇
同六時三〇分　經濟解說　柳雷會　韓昇寅
同七時三〇分　常識講座　金東旭
同八時　漫談

四天王大江山入　常磐津

夜七時半
浄るり　常磐津三東勢太夫　同　常磐津長尾太夫　同　常磐津勢尾太夫　三味線　常磐津菊丸　上調子　常磐津三喜蔵

〽遠近のたつきも知らぬ山中におぼつかなくもおほけなき浮世にすねし路の身の、我はくらしき〽山めぐりして
…浮雲…の〽行方定めぬ道芝や枯木の技折りたどたどと鳥のかつらの道わけて〽顔織りかく椅羅袖をかざせし越かたの態へば〽昔こひしやと手を返く〽涙にくれゐたるへア・くやまい／＼とても此身は雲水に任せる中のたのしみは夫のかたみの怪童丸〽怪童は何してみやる〽道草を蝕かある怪童丸〽／＼やい〽宮やこんこんあられやこんこん足つめたいに草履買つてたもれおくさむこさむさるのべゝかつて着しよこゝにござれ〽
…くゝ…つて樹の木かげにかくれんぼ〽彼方より下されと手をそぞふりして婉蝶顔〽オ、よう大人しう遊んでおやつたのう〽コレ旅様大人しう遊んだ理にうまく買つてくださやへよ、重りませう／＼今日は取分けな大人しかつた其大人しい褒美に面間からあつかの〽と譲つて着せうと思ふて此母が山路廻らぬ其隙には五百機立てる窓の内〽鋼には住めど窓の都合をそよと聞くときは窓にうつかり、うつらはなかうと思ひもつかぬ、手活の薪と見つとさは床の粧所は折れよとさゝよ、住楽事業のうたてさつらさや、霜に挟う出て睡雨にかゝる
…袖の…夜半のばいばいとかき寄せ／＼浪の丸木橋渡らんとすれば、踏みかへされて浪をぬらず濡れても椎故君故と思へば漏るも〽暮らうもたいへ山家様子は何時となく来ると白雪の定石衛門へオ、御稿此館に居られたか小僧も常綴がよいそうな、オ、爺さん待つてみたいつもの様に相撲事して遊ばらかへオ、遊ばう／＼時にお
ふかう何日は聞くべい／＼と懸つてみたが其方が身の上親子連ごこの深山へ朝諦つてゐるには何ぞ様子があらう、何と囃して聞かせまいか〽是れは思ひもよらぬおたずねわこれ、
…二人…が身の上はお話し申すも面白ないへ、アヽ其議が木の屑を擦び合ふ伸おやなないか隠さずとも語さつせい／＼〽そんなら包うやも、コレ此様早く聞ないたいな〽サア／＼仕方噺しに所望たいへ〽たれし曲輪のうきつとめ数日の張りに物日の慈氣地〽紫の娘節や〽度の月頼の節句の伊達衣〽名に姿を見せまいと、娘を誠に手習の手瀬きぶを夜陣にしのばせて腰巻きの縁着たしつつ〽大門口
…無念…の勲明其時お腹に宿りし子を何卒勇士に育てあげ名将見立て奉公させ〽一天下に名を挙げさせよと〽此が嬉嬢を大事に〽育てあげよと夫の遺言それより道に身をかくし足柄山に分け入つて〽山ふ柵に契ひをかけ〽夫の思ひを立てんものと〽心をつけて育てしも散へて見ればはや七とせ〽
を忍び入り合図のしはぶき二つ三つへ〽ヘン是來たぞや
…來た…わいなう、と、いふても何の客へなく〽すねて見せても逢ひたさの胸にはあれどもしばしすむはゆかりの月のかげ〽お顔を見れば逢にかゝり〽さりとは聞へぬ男滝とすんと立つて胸づくし〽取ら手もたゆく身もかうくゝ拂ふ袂にとりすがるを〽怪童見るより泣き出だす〽母はかけよりアコレコレ泣くな／＼あれはからは樵直して我身の好きな馬事して遊ばうなう〽そんなら爺さんも相手になつて遊ばう／＼〽サア／＼母がはやしてやりませう
…サア…よいかやとの様お馬〽行列揃へてはい／＼〽年もよつたり年も寄つたり八人揃のお供先百里二百里股にかけて渡か仕馬の勝栗毛波さの泊りは丹波の在所〽アくたびれた／＼旧様に他人の口さへ可愛がるこの小僧もの〽可愛らうたなんとせうほんに此子が顔を見るにつけても〽過ぎ行き給ひし夫の事武門の家にありながら系箱事力の弓まれつき
笑はゞ笑へ此子が爲へよしあしびきの山廷ひ驚はおどろを藏きて、我身もともに力業、或る時は山がつの樵路に通ふ花の蔭休む重荷に貸し月諸共に山を出で里まで送る折もあり又或る時は山廻り、法性の峰に上りては上求菩提の
…道に…出で〽無明谷深く下りては〽下化衆生を表して金聖際に至れり偶々逢ひし賤の女は〽只処女とのみ恐るれど〽人を助くることをのみ是れ山姥か〽菜なれや〽有為轉變の樂しみも邪正一如と見るときは〽柳は緑花は紅の〽春には逝へど亡き夫に又逢ふことも泣く涙聲をあげうの山姥がめぐる因果の物語哀れといふも愚なり〽オヽ我が捗迷落き入つたこの上は頼光公へ隨身させ父荻人が家名を繼き坂田の金時と名乗らせん
ペ／＼〽アア有難や忝なや頼光公へ隨身なせば武門の道も立ち草葉の蔭の父上も
…無や…悦びましたさんアイ致すくゝも有難やなア母が驚ひも叶ふ上は〽暇申してかへる山の〽峰の梢も白妙は源氏の榮旗したき守る神垣は姿銅の雲の應積つて山姥とたれり、鬼女が有様見るや見るやと峰にかけり谷に響きて今までこゝに在りよと見しが山又山に山廻りし山又山に山廻りして〽行方も知れずなりにけり

六日のきゝ物

午前七時一分（京）朝の修養　選擇集（四）　芥川定豐
同八時五〇分（札）陸軍特別大演習觀兵式御模様　札幌飛行場より中継
同一〇時三〇分（東）婦人の時間
午後零時五分（大）モダン小唄
同零時三〇分（大）國民歌謡
同一時　常識講座　運草の話　專賣局事業課長　信原聖
同六時（東）學校劇　つばめはどこへ行く　學校劇研究會
同六時二五分（東）講演　ハロー　ニッポン　ウイリアム・ターテム・チルデン
同七時三〇分（東）生活改善講座　國民の榮養　醫學博士　杉本
引つとき（羅）趣味講演　淡路の人形芝居　安田富代門
同八時　筝曲　都の月　太田興志
同八時一五分（東）管絃樂　日本放送交響樂團
同八時五五分（東）連續講談　次郎長外傳　森の石松（第二席）　神田ろ山
同八時三〇分　管律　李彦植
同九時　夢金浦打鈴外　金玉仙

詩吟と朗詠

〔夕六時・子供の時間〕
元町小學校二年　安藤紹子

（詩吟）
九月十日　菅原道眞
去年の今夜清涼に侍す
秋思の詩篇獨り斷腸
恩賜の御衣今こゝに在り
捧持して毎日餘香を拜す

（朗詠）
久方の光のどけき春の日にしづ心なく花の散るらん（紀友則）
大江山生野の道の遠ければまだふみも見ず天の橋立（小式部内侍）

連續講談　次郎長外傳　森の石松

夜八時廿五分
（第一席）神田ろ山

◇――文久元年五月、石松は親分次郎長の代参として讃岐の金比羅様へ参詣をいたしましたその歸り道京大阪を見物をしようと大阪の八軒家から淀の夜舟へ乘込みました。つれづれのあまり一同が話して居りますうち渡世人の話となり、無頓着の石松も自分の國の評判が好いだらうと耳を立てゝ聞いてみますと越後の人も上州の人も齢業の話なので、どんな親分の評判自分の國の親分しか襃めません
◇その中に或る商人態の男が近づ今のところ年が若いから知るまいが、清州は草津にゐるみうけ山の鎗太郎が一番になるだらうといふ話を聞いた石松はその鎗太郎といふ人はどんな人か一つ踊りに立寄つて見ようといふ事になつて鎗太郎の家へ立寄りました。鎗太郎は人物にすつかり惚れ、ひとよくした石松はつひうかうかと月を過してしまひましたが、さて石松が清水へ歸らうとした時、鎗太郎から次郎長の妻の葬石のためにと百兩の金を預かります
◇――さてこの金がもとで石松が命を捨てるやうになるといふ一席

當代一流　手覇血戦譜（19）

――（坂口氏一回勝二八月）――
先　△六段　寺田梅吉
半手　▲六段　坂口允彦
第五局（圖は…八六銀迄の局面）

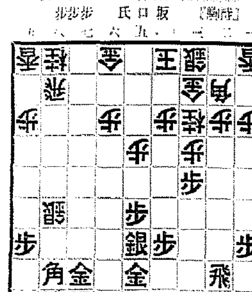

▽今歩打17　▼同　飛32　▽今歩打13　▼同　飛　▽六六角　▼七五銀39　▽同　角　▼八八飛成
持時間各九時間　消費時間　▲一時間十六分

席上挿話

▲坂口▲八二同飛と取ると手順に角を出られる恐れがあるので、▲八三飛と逃らうかと思ひましたが、矢張り六六角と出られ、五五歩を突かれて▲八二歩成となるから、…くので▲飛打に歩を取る方が良いと思ひました
▲寺田▲八四歩打つたのところで前に六六角出を考へましたが四五桂と跳られて面白くありませんが坂口さん五銀は指し過ぎのやうな感じもありますし、しかし八五桂と逸行であつても四六銀と上られ七五銀では八六歩と打たれて面白くないので決戦の途を極めました

講評　八段　金易二郎

寺田君は劇局に於て角の交換を避した爲め八筋の防禦困難となつて不利の立場にたつた
こゝで寺田君は四四歩と取り込み決戦に行きたいところであるが、敵の七三歩の打ち込みが厳しい。そこで先手に角を渡さずゝ敵の飛先きを防ぐ意味に八四歩打を以下の手段は結果の善惡は兎に角として止むを得ない
坂口君はこゝで嫌い手を指して居ては攻撃の機會を逸し、味方の桂頭に危険の恐れがあるので七五銀捨ての英断を行ひ、飛車の侵入は活氣があつて面白い
だが龍と桂の持駒だけでは敵玉の攻めは利がない
たゞ頼むところは四五桂の先を利用しての角の活躍にある。と云つても桂を敵に持たせては七三へ打ち込まれる恐れがあるので、坂口君としては容易ならざる一大危機に逢着した譯である

▲「寺田」
寺田氏六五歩の局面（参考圖）

家庭講座　扁桃腺とアデノイド（前十時半）

醫學博士　岡部剛二

岡部氏は日本赤十字社病院耳鼻咽喉科におられます
最近學童のアデノイドが、漸く世の注意が向けられるやうになつた。アデノイドも扁桃腺の一種であつて扁桃腺肥大を起してゐるものは多くアデノイドも腫れてゐるものである。それらはどんな症状を呈しどんな影響を與へるか。又治療には何うしたらいいか等述べるつもりである

新發賣！
極彩色漫畫版
森永キャラメルの内函は蟲の世界を漫畫化した美しい課外讀本となりました

五錢　十錢

森永ミルクキャラメル

昆蟲漫畫の新記錄　岡本一平

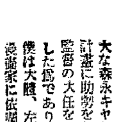

漫畫を趣味と教育の橋渡しに使ふことは、僕が年來の主張であります。今度、頒布力の強大な森永キャラメルの包装を昆蟲漫畫化する計畫に助勢を乞はれ、及ばずながら漫畫製作監督の大任を快諾したのも、この主張が一致した爲であります
僕は大膽、左の部分を設けて、それぞれ適任漫畫家に依囑しました
1 昆蟲の漫畫による科學的解說　2 昆蟲の連續漫畫　3 昆蟲による倫理情操教育の漫畫　4 昆蟲利用法及び遊戲法　5 昆蟲の傳說、お伽話、賦等の興味深い漫畫その他
この新計畫に對し、中堅新進花形の漫畫家大いに共鳴參加せられ、既に研究執筆されて居ります　その質と量に於て、空前の世界的昆蟲漫畫の新記錄を作りつゝあります　讃意を酌まれ御參考を賜はらんことを

漫畫執筆者
岡本一平　矢崎茂四　小山内龍　田代秀
石井佛　杉浦幸雄　横山隆一　藤川喜代志
南義郎　和田龍　森熊猛　深谷亮
森比呂志　近藤日出造　田山大三郎　小原榮治
小泉紫郎　小野佐世男　弓田宇佐

森永製菓株式會社
K―45

●船よひ汽車よひ酒のよひ　ノーシン　ありやこそ心配なしだ●

北鮮濱直行（定員特等四名並等二十一名）
雄基六日　羅津六日　清津六日　新潟二日　新潟三日　元山七日　興南八日　城津九日　清津十日　羅津十日　雄基十日　東京―阪神―關門コース
北鮮東京行　羅津丸　日　雄基　日　清津　日　釜山―關門―神戸―名古屋―清水―横濱寄港
京城丸　雄基五日　清津一日　元山四日　關門―名古屋―清水―横濱寄港
○急行船　雄基丸　日　清津　日　元山　日　關門―名古屋―清水
西鮮東京行　江原丸　仁川四日　群山五日　木浦六日　關門―名古屋―横濱寄港
北鮮名古屋行　新義州　三日　鎭南浦一日　仁川四日　關門―阪神寄港
○陸軍輸部御用船　立神丸　雄基　日　清津　日　元山　日　釜山―博多―關門
北鮮大阪行　金剛山丸　雄基三日　清津四日　元山七日
長壽山丸　雄基六日　清津七日　元山十日
西鮮大阪行
○南部線　釜山丸　釜山―關門―神戸寄港
漢江丸　仁川二日　群山三日　木浦三日
○北部線　仁川三日　群山四日　木浦六日　博多直行―神戸寄港
新義州丸　日　鎭南浦　日　仁川　日
新義州丸　日　鎭南浦　日　新浦―鎭浦―富津―境
敦賀行　慶安丸　雄基七日　清津七日　元山　日　釜山―博多―長崎―三角寄港
鹿兒島行　櫻島丸　仁川六日　群山七日　木浦　日
○博多直行船　錦江丸　仁川六日
西鮮清津行　平安丸　大連六日　仁川六日　長崎寄港
北鮮雜上、仁川　日　鎭南浦　日　釜山　日
上海行　平安丸　清津　日　青島行
背島行　平安丸　仁川　日　鎭南浦　日　釜山　日
大連行　會寧丸　仁川二日　鎭南浦　日　安東―芝罘―大連―營口寄港
櫻島丸　仁川二日　鎭南浦　日

■朝鮮郵船出帆
△印ハ船客御斷り
○北鮮新潟直航
長白山丸（電話二五二八番）

浦鹽行　江丸　仁川　日　鎭南浦　日
△金剛山丸　元山一日　雄基五日
△乘船貸金低廉船中食事附
△右ノ外臨時配船致シ船腹ノ都合ヲ取計ヒ居リマス
日本郵船定期出帆
歐洲行　榛名丸　門司　横濱　九月廿七日
桑港行　秩父丸　神戸　横濱　十月三日
濠洲行　北野丸　神戸　長崎　十月六日
朝鮮郵船株式會社
京城府大門通り五ノ一　代表電話本局(2)四一九五番
釜山支店　大橋通
元山支店　代表電話長四〇二三番
仁川出張所　電話長一三四番
北鮮出張所　清津府北星町
京城代理店　電話本局(2)一八番
安東縣代理店　朝鮮商工會社
鎭南浦代理店　國際運輸支店
仁川代理店　朝鮮運送支店
群山代理店　群山海運會社
木浦代理店　朝鮮運送支店
釜山代理店　大池回漕店
元山代理店　朝鮮運送支店
城津代理店　朝鮮運送支店
清津代理店　朝鮮運送支店
羅津雄基代理店　國際運輸支店

阿波共同汽船定期出帆
威海衛、芝罘、大連行
利通號　十月六日　午前
威海衛、芝罘、大連行
第三共同丸　十月十二日　午後
鎭南浦、大連、天津行
長山丸　十月十三日　午前
▲朝鮮鐵道局主要驛ニテ乘客通ニ聯絡運賃貨物取扱仕候
ジャパンツーリストビューロー乘客切符發賣所　京城三越支店内
ジャパンツーリストビューロー案内
仁川海岸町
代理店　野口商會
電話二四番・二二一番

大阪商船定期出帆
◎内鮮連絡優秀客船
北鮮門司阪神急行

大阪商船株式會社
京城出張所
電話本局長一〇三〇番
營業所代理店・案内所
國際運輸會社
仁川　慶田組
釜山　釜山商船組
京城三越　平壤三中井　釜山三中井　安東大和商
ジャパンツーリストビューロー
案内所

門司基隆直行
瑞穗丸　十月十八日
高千穗丸　十月八日
蓬萊丸　十月十三日
（基隆着後々日午後一時）
門司基隆直行　内臺連絡船毎五日目發
吉野丸　熱河丸　うらる丸　すりなむ丸　扶桑丸　はるびん丸　ばいかる丸　めきしこ丸　あるぜんちな丸　しかご丸　たこま丸
大連丸
門司發より神戸行大型船便多數あり詳細は左記へ御問合下さい
（案内所）京城府南大門通二丁目一〇六　東京火災四階
大連發　十時門司發　後一時神戸早朝
切符發賣
大連内地直行　日滿連絡毎日發
朝鮮、滿鐵主要驛ニ於テ船車連絡
北鮮臺灣行　清津發十月廿九日
洛東丸　門司發より横濱直航　十月十一日
慶運丸　十月十九日
河南丸　十月十六日
武昌丸
清津、雄基、城津、興南
博多、長崎、鹿兒島、基隆
龍興丸　十月九日
大同丸
門司若松雄基正午發
釜山　門司
門司着雄基正午發

朝鮮郵船定期出帆
乘客貨金低廉船中食事付
△印船客御斷り
東京行　横濱、東京、名古屋、清水、
△江原丸　十月四日
大連行　十月三日
阪神行　十月十二日
釜山行
漢江丸　十月十二日

近海郵船仁川切帆
上海行　平安丸　清津、大連、上海　十月六日
平安丸
青島行　平安丸　芝罘、大連、青島　十月廿八日
會寧丸
櫻島丸　十月九日
鹿兒島行　錦江丸　三角、博多、長崎、鹿兒島　十月十九日
櫻島丸　十月十三日
臺灣行　岩手丸　釜山、大連、雄基、高雄　十月十四日
岐阜丸

沿岸航路出帆
海州行
漢江丸
沿岸船　臨時出帆　延坪島臨時出帆　龍湖島臨時寄港
群山丸　毎月十回往復
仙游行　第一朝運丸　長谷川丸
浦寄港、九隅島、白石浦臨時寄港
朝鮮郵船株式會社代理店
日本郵船株式會社代理店
近海郵船株式會社代理店
大連汽船株式會社代理店
朝鮮運送株式會社
仁川支店回漕部
電話代表番一〇四番　沿岸部八〇〇番

仁川汽船出帆廣告
海州線　毎日出帆
寄港地＝延坪島
長淵線　毎月五回出帆
寄港地＝龍湖島、夢金浦、九味浦、夢浦
白翎島線　毎日出帆
寄港地＝大青島、小青島
白石浦線（思惟）毎月六回
寄港地＝南元浦、九隅島
泰安線　毎日出帆
寄港地＝安興、萬里浦、龍江
仁川出帆
寄港地＝南元浦、孔浦、安興
自動車連絡取扱
瑞山邑内自動車連絡取扱
瑞山、泰安、自動車連絡取扱
寄港地＝大山、大湖
靈興線　毎日出帆
寄港地＝仙才、三吉浦
此ノ外ニ沿岸各方面直行貨物取扱
仁川港町一丁目二番地
仁川汽船株式會社
電話五一番　一四〇番